O ESTADO-MAIOR DO GOLPE A BORDO DO «TAMANDARÉ»

(TEXTO NA QUARTA PAGINA)

AS BAIONETAS DA LEGALIDADE ESTÃO GARANTINDO O PLENO FUNCIONAMENTO DAS INSTITUIÇÕES

COMO TRANSCORRERAM AS SESSÕES EXTRAORDINÁRIAS DA CÂMARA E SENADO, ONTEM — NO MINISTÉRIO DA GUERRA — POSSE DO SR. NEREU RAMOS, NOVO PRESIDENTE DA REPÚBLICA (Texto na 3.ª p.)

LOTT

TÔDA a Nação se descobre, respeitosa e agradecida, diante da figura do General Henrique Lott, a cuja bravura e decisão deve a família brasileira o fato de termos evitado o derramamento de sangue, na bernarda preparada pelos golpistas. O povo, nas ruas, não escondia, ontem, o seu aplauso e a sua alegria, diante do magnífico serviço que o ilustre Ministro da Guerra prestou ao Brasil, estabelecendo o remédio heróico que nos salvou da subversão e da desordem. Êste jornal, que sempre protestou contra a sedição articulada pelo Sr. Carlos Lacerda; contra as afrontas armadas pela demagogia da UDN em torno do ilustre Ministro da Guerra; que preveniu, mesmo, os golpistas audaciosos de que o seu tiro, se o tentassem, sairia pela culatra; êste jornal se honra de poder hoje colocar-se, com seus oitenta anos de existência, a serviço da legalidade, prestigiando a ação do bravo General Teixeira Lott. E estamos certos de que, nos dezesseis lustros de nossa vida, jamais encontramos missão mais alta e mais nobre.

ANO 80 — RIO DE JANEIRO, 12 DE NOVEMBRO DE 1955 — N.º 251

GAZETA DE NOTICIAS

Fundador: Ferreira de Araujo Diretor: José [illegible]

Flagrante colhido por ocasião da solenidade de posse do Sr. Nereu Ramos, na Presidencia da Republica

ENCONTRADOS NO GABINETE DE CÔRTES DOCUMENTOS E GRAVAÇÕES SÔBRE A CARTA BRANDI

COM O GENERAL LOTT MANTEM O BRASIL O REGIME CONSTITUCIONAL

O BRIGADEIRO EDUARDO GOMES QUERIA ESTABELECER SEU MINISTÉRIO EM S. PAULO — NADA SE SABE SÔBRE O PARADEIRO DE ALGUNS DOS EX-MINISTROS — CONCEDIDO SALVO-CONDUTO PARA CARLOS LUZ DESEMBARCAR — TODO O PAÍS SOLIDÁRIO COM LOTT, INCLUSIVE A MARINHA E A AERONÁUTICA (Texto na 2.ª p.)

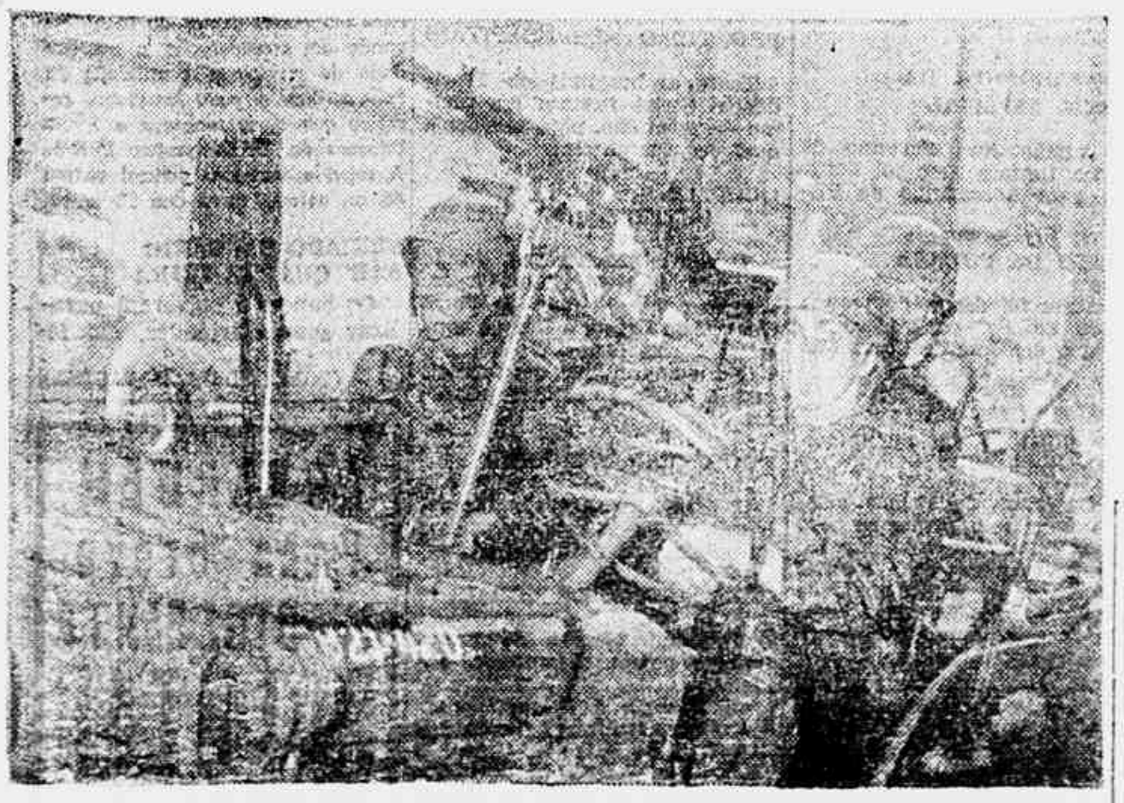

Uma patrulha do Exército percorrendo o coração da cidade, na manhã de ontem

PREÇO 1 CRUZEIRO

FALTAVA UM PRESIDENTE, AGORA O TEMOS

UM dos motivos fundamentais da crise foi a ausência de comando na Presidência da República. O Sr. Café Filho é, neste sentido, um dos grandes responsáveis pelos últimos acontecimentos. Êle não estêve à altura de seus deveres. Se não capitulou abertamente diante dos golpistas, se não se acumpliciou com êles como o foragido Luz, demitiu-se, entretanto, de seus deveres, pela porta suspeita de uma enfermidade cujos dados reais não se conseguem aclarar na penumbra dos boletins médicos do Dr. Raimundo de Brito. A História deixará à culpa do Sr. Café a pusilânime demissão com onde êle escapou na hora crítica. Estávamos sem Presidente da República. Agora, porém, como ao final dos conclaves que elegem um novo Pontífice, podemos assegurar à Nação: "habemus Papam." Temos um Presidente. O Sr. Nereu Ramos, que assume legalmente a chefia do Govêrno, é um homem na fortaleza de cujo pulso a lei, a Constituição e a ordem já se habituaram a sustentar-se. Temos um Presidente e, desta forma, o Poder Civil e o Poder Militar, graças ao patriotismo das Fôrças Armadas, reencontram aquêle equilíbrio que se perdera nas débeis mãos do Sr. Café e nos dedos escorregadios do Sr. Luz.

CÂMARA MUNICIPAL

Favoráveis à legalidade os vereadores cariocas

"O GENERAL TEIXEIRA LOTT ENCARNA OS SENTIMENTOS MAIS CÍVICOS DO POVO BRASILEIRO"

Reunidos em sessão permanente, os vereadores deram eloquente demonstração de fidelidade à legalidade. Desde as primeiras horas da manhã, o presidente Salomão Filho já se solidarizara com o ministro Teixeira Lott. Mais tarde, nas sessões matutina e ordinária, os oradores que se pronunciaram sôbre os acontecimentos da política nacional foram objeto de consideração dos edis, ao aprovarem a seguinte moção de aplausos ao glorioso Exército Nacional, na pessoa do ministro Teixeira Lott:

"Considerando que o General de Exército Henrique Teixeira Lott, representa, neste instante, crucial e decisivo para os destinos da Nação, o espírito de legalidade, de respeito e respeito à Constituição da República;

Considerando que as Forças Armadas da Nação, sempre foram a garantia das instituições nacionais;

Considerando a necessidade de se restabelecer o clima de tranqüilidade, necessário ao progresso do País;

Considerando que os últimos acontecimentos políticos, provocados por uma minoria inconformada com o veredictum popular no resultado do último pleito eleitoral vieram demonstrar a necessidade de um verdadeira união do povo, em tôrno daquelas que realmente estão defendendo o regime constitucional em que a Nação deseja continuar vivendo;

Os representantes do povo na Câmara do Distrito Federal, abaixo assinados, hipotecam neste momento histórico, integral e irrestrita solidariedade ao Eminente General de Exército, Henrique Teixeira Lott, certos de que, o mesmo pela sua conduta firme e patriótica, encarna os sentimentos mais cívicos do povo brasileiro.

Câmara dos Distrito Federal, em 11 de novembro de 1955. As 9 horas. (a) Frederico Trotta, Celso Lisboa, Hello Walcacer, Francisco Duroo, Manoel Blasquez, Gentil de Castro, Hugo Ramos Filho, Manoel Bretas, Odilon Braga, Cipriano Lima, Castro Menezes, Cotrin Neto, Mourão Filho, Salomão Filho, Manoel Novais da Silva, Raul Gomes Pereira, Indio do Brasil, Indalecio Iglesias, Sezeramor de Seuvero, Guilherme [illegible] neiro, Telemaco Gonçalves Mota, Alexandrino Mendes Soares, Ary de Almeida Costa, Mileomo da Silva, Geraldo Moreira, Pedro Alves Faria, João de Freitas, José Fontes Romero, Waldemar Viana, Nilo Romero, Alcimar Rezende, Couto de Sousa, Varo Dias, Mario Piragibe e Levy Neves.

Etchegoyen, enfermo e prêso

Conforme uma nota difundida pelo Ministério da Guerra foi prêso o General Alcides Etchegoyen e conduzido ao Hospital Central do Exército, por se achar enfermo. Ali se encontra recolhido e internado, em companhia de dois filhos.

Ao funcionalismo e ao povo em geral

A UNIÃO NACIONAL DOS SERVIDORES PUBLICOS CIVIS DO BRASIL (UNSP) e as Associações abaixo-assinadas, nesta hora em que se decide o destino da Democracia em nosso país, manifestam ao funcionalismo e ao povo brasileiro a sua afirmação de que somente sob a proteção da Constituição, na plenitude da legalidade democrática, é que poderão ser solucionadas as suas mais legítimas e sentidas aspirações.

Assim considerando, hipotecam de público, a sua mais irrestrita solidariedade aos homens que, no momento, defendem com tanto patriotismo, o retôrno à normalidade constitucional, que vinha sendo postergada, e a sua inteira confiança no Congresso Nacional, instituição maxima da Democracia e da Legalidade.

Outrossim, conclamam todos os servidores públicos a que se mantenham vigilantes em defesa da Democracia, procurando as suas respectivas Associações e manifestando-se, publicamente, em prol das liberdades democráticas e constitucionais, tão necessárias à imediata conquista do Plano de Classificação.

VIVA A DEMOCRACIA! EM DEFESA DA CONSTITUIÇÃO!

Rio de Janeiro, em 11 de novembro de 1955.

AFONSO TAYLOR DA CUNHA MELO — Secretário Geral da Associação Medica do Distrito Federal; LYCIO HAUER — Presidente da UNSP; — EDGARD LEITE FERREIRA — Secretário Geral da UNSP; KLEBER AUGUSTO DE MORAES — Secretario de Administração da UNSP; JOSE' CASTOR MARANHÃO — Presidente da União Metropolitana dos Servidores Públicos; FLORIANO BERNARDO DE SOUZA — Presidente da Casa do Guarda Civil; OCTAVIANO SANTANA — Presidente da ASDNER; CARLOS DE OLIVEIRA CASTRO — Secretário Geral da UBSIT; AYACE MENDES TAVARES — Presidente da União dos Previdenciários; CLINEU DE OLIVEIRA — Presidente da Associação dos Motoristas do Serviço Público Federal; RAIMUNDO NONATO — Secretário Geral da Associação de Aux. Enfermagem; ANTONIO LUIZ DE VASCONCELOS — Presidente da Associação dos Servidores do Arsenal de Guerra; NELSON QUINTINO — Presidente da Associação dos Servidores do Arsenal de Marinha; JOAO BATISTA MOCHE — Presidente da Associação do Serv. Mun. da Fazenda; VALTER DE ABREU CALDAS — Vice-Presidente da Seção Local da UNSP do Parque de Aeronautica dos Afonsos; LUCILIO CASTILHO — Presidente da Associação dos Servidores Paulistas; ALACRINO TAVARES DIAS — Presidente da União dos Operários Municipais.

BANCO RIBEIRO JUNQUEIRA S. A.
RUA DA QUITANDA, 70/72
RUA CHILE, 35

Mantém o Brasil o regime constitucional

A cidade, que adormecera anteontem estarrecida com o impacto da demissão do General Lott, ao acordar, ontem, teve a grata surprêsa de encontrar reconduzido àquele alto posto o ilustre militar, por fôrça de um movimento do próprio Exército, que, considerando-se ferido em sua dignidade, resolveu agir a situação.

PROCLAMAÇÃO

Eram 4 horas, quando o General Teixeira Lott lançou a seguinte proclamação: "Tendo em conta a solução dada pelo Presidente Carlos Luz ao caso do Coronel Jurandir Mamede, os Chefes do Exército, julgando tal ato de positiva provocação aos brios do Exército, que viu postergado os princípios de disciplina, decidiram credenciar-me como interprete dos anseios do Exército, objetivando o retorno à situação dos quadros normais, o regime constitucional vigente. Acreditamos na solidariedade dos companheiros da Marinha e da Aeronautica e apelamos para os Governadores dos Estados, solicitando o seu apoio à nossa atitude".

A PRISÃO DO CHEFE DE POLICIA

Pela madrugada (3 horas) o Tenente-Coronel Felisberto Batista, em companhia do Tenente-Coronel Protassio de Oliveira, dirigiu-se ao DFSP, ocupando a Chefatura de Policia.

O Coronel Córtes encontrava-se ausente e, quando ali chegou, foi imediatamente prêso, havendo o Coronel Batista Teixeira designado o Tenente-Coronel Protassio de Oliveira para, em companhia do Tenente-Coronel Celso Freire de Alencar Araripe, conduzi-lo à presença do General Euclides Zenóbio da Costa.

TAMBÉM PRÊSO BORER

O Inspetor Geral da Policia Politica, Cecil Borer, foi detido, ainda por ordem do Coronel Batista Teixeira e levado, com escolta de quatro homens, para a Policia do Exército.

CHEFE DE POLICIA, O GENERAL MAGESSI

As 5 horas da manhã, designava-se Chefe de Policia o General Augusto da Cunha Magessi Pereira, sendo o Coronel Batista Teixeira, Sub-Chefe daquele Departamento.

O novo titular do DFSP, é General de Brigada, tendo os cursos da E. A. O. (especialidade Infantaria) e de Estado-Maior (Escola Comando Estado-Maior dos Estados Unidos da América do Norte).

Comandou o Regimento Sampaio, Brigada em Corumbá, foi Diretor do Ensino para formação, Chefe de Secção da Seção de Segurança Nacional e desempenhou importante comissão na Alemanha, com o General Anor.

AUXILIARES DO CHEFE DE POLICIA

O general Magessi nomeou o coronel Alvaro Alves dos Santos diretor da Divisão de Policia Politica e Social (cargo que já exercera na gestão Paulo Torres, que, como se recorda, assumiu a chefia da policia quando do atentado da rua Toneleros); o major José de Almeida Ribeiro, chefe do Serviço de Comunicações; major João Alberto da Rocha, chefe do Serviço de Censura; e coronel Gilberto Vale de Araujo, Assistente da Chefia.

ARROLARAO OS BENS DO DFSP

O major Candido Augusto Pinheiro Guimarães, o capitão Melton Miguels Alonso e o 1.º Tenente Roberto Ferreira da Costa e Souza foram designados, pelo novo Chefe de Policia, para proceder ao arrolamento dos bens do DFSP.

O COMANDANTE DA POLICIA ESPECIAL

O capitão João Severino da Fonseca Hermes Neto foi designado para o comando da PE

CHEFE DO SERVIÇO MEDICO DA POLICIA

Também foi designado para a direção do Serviço Médico da Policia o dr. Jose da Costa Moreira.

NOTA OFICIAL DA CHEFATURA DE POLICIA

A Chefatura de Policia cumpre o dever de informar ao povo desta Capital que está inteiramente capacitada para manter a segurança e a tranquilidade de todos os cidadãos bem como resguardar a propriedade privada de seus habitantes.

Apela, ao mesmo tempo, para que todos se mantenham calmos e confiantes na ação das autoridades, cooperando assim, para a mais rapida normalização da situação. — Gen. Augusto da Cunha Magessi Pereira.

CERCADO O CATETE

O Palacio do Catete foi cercado por tropas do Exército, do 1.º Regimento de Infantaria, nas primeiras horas da manhã de hoje.

LACERDA REFUGIADO NA 3.ª ZONA AEREA

O diretor da «Tribuna da Imprensa» logrou fugir às pressas de sua residencia, indo para o Quartel da 3.ª Zona Aérea.

FECHADA A TRIBUNA DA IMPRENSA

Pela manhã, um contingente do Exército dirigiu-se para o jornal do sr. Carlos Lacerda, penetrando na redação e solicitando a saida dos redatores e demais funcionarios do jornal, fechando-o em seguida, porque insistiam em fazer publicar noticias alarmistas.

PRESOS ETCHEGOYEN E FIUZA DE CASTRO

Também foram presos, encontrando-se detidos no Ministerio da Guerra, os generais Fiuza de Castro e Alcides Etchegoyen.

CARLOS LUZ FUGIU PARA O «BARROSO»

O sr. Carlos Luz refugiou-se a bordo do navio-capitanea das Forças de Alto Mar, o cruzador «Barroso», em companhia do almirante Pena Bôto.

O SENADOR IVO DE AQUINO NA GUERRA

O senador Ivo de Aquino, cerca de 8 horas da manhã de ontem, chegou ao Ministério da Guerra e, depois de identificar-se no Corpo da Guarda, foi encaminhado ao Gabinete do Ministro da Guerra

ORDEM EM TODO O PAIS

O Gabinete do Ministro da Guerra forneceu o seguinte comunicado:

«O Ministro da Guerra informa aos Comandantes das Zonas Militares, das Regiões Militares e grandes unidades, que manteve ligações diretas com os Comandos das 3ª, 4ª, 5ª, 6ª, 7ª, 8ª, 9ª, e 10ª Regiões Militares e estas se declararam solidarias com o movimento de retôrno constitucional em curso.

Outrossim, já se manifestaram solidarios os Governadores de Minas Gerais, Estado do Rio, Bahia e Amapá.

Reina Plena ordem em todo o país».

PRESO O CORONEL ADAUTO ESMERALDO

Nas últimas horas da manhã, foi preso o coronel Adauto Esmeraldo, diretor da Divisão de Ordem Politica e Social, sendo conduzido para a P.E. do Exército, e posteriormente, para sua residência, onde se conserva sob palavra.

PRONTIDÃO NOS HOSPITAIS

Todos os hospitais da Previdência Social ficaram em regime de prontidão, para atender a qualquer emergência.

OCUPADA A CENTRAL DO BRASIL

O coronel Etchegoyen, irmão do general Alcides Etchegoyen, compareceu à Estrada de Ferro Central do Brasil, a fim de controlar aquela ferrovia.

O diretor continua nas funções, mas a ocupação militar permanece.

FUGIU GUEDES MUNIZ

O brigadeiro Antonio Guedes Muniz viajou às primeiras horas de ontem, com destino ignorado.

FALA MENDES DE MORAIS

O general Mendes de Morais, falando, ontem, à imprensa, declarou:

«A situação é inconstitucional. Queremos ressalvar a honra e a dignidade do Exército. O senhor Carlos Luz rompeu o equilibrio - quebrou o principio da hierarquias.

PARTIU PARA S. PAULO, FALCONIERI

O general Olimpio Falconieri da Cunha, que se encontrava nesta capital desde quarta-feira, partiu às primeiras horas de ontem para São Paulo, onde foi assumir a Zona Militar do Centro, da qual é titular.

NOVO COMUNICADO DO GENERAL LOTT

O Ministro da Guerra dirigiu, na tarde de ontem, aos Comandos Militares, o seguinte radio-circular:

«Em complemento ao meu 120-B2 de hoje, informo que o presidente do Supremo Tribunal Federal e os presidentes do Senado e da Câmara Federal declararam-se solidários com o movimento tendente ao retorno da situação aos quadros normais do regime constitucional vigente. A totalidade de oficiais-generais desta guarnição, bem como os comandantes das Zonas Militar do Centro e do Norte e os Comandantes da 5ª-B.I., já se manifestaram solidários. O Poder Legislativo foi convocado extraordinàriamente para encaminhar a solução definitiva legal da presente situação». As.) General Lott».

O «TAMANDARÉ» QUIS FUGIR

O cruzador «Tamandaré», quando tentava sair da barra, foi alertado por tiros da fortaleza de Copacabana para que voltasse.

O diretor da Agência Nacional

Foi designado o Major Aviador Luciano Souza Leão para diretor da Agencia Nacional.

SOLIDARIEDADE DO SINDICATO DE CARRIS URBANOS

O Sindicato de Carris Urbanos do Rio de Janeiro, enviou ao Ministro da Guerra o seguinte telegrama:

"Exmo. Sr. Ministro da Guerra, General Teixeira Lott. O Sindicato de Carris Urbanos do Rio de Janeiro congratula-se com Vossência pela atitude adotada em defesa das fôrças democráticas que defendem a Constituição e as liberdades sindicais.

Pela diretoria do Sindicato de Carris Urbanos, Jorge da Silva Cavadas — Secretário Geral".

Telegramas com o mesmo teor foram enviados ao Presidente da Câmara, General Flores da Cunha, e ao Presidente do Senado, Sr. Nereu Ramos.

O "TAMANDARÉ"

FAZENDO ÁGUA

O navio "Tamandaré", quando tentava fugir, foi atingido por um dos tiros de advertência disparado pelas fortalezas e está fazendo água, nas proximidades de Cabo Frio.

A MARINHA ACATARA O CONGRESSO

O Almirantado, em reunião, ontem, decidiu acatar o Congresso, qualquer que seja a decisão que êste tomar. O Almirante Benjamin Sodré comunicou a decisão ao General Lott.

FUNCIONANDO A RÁDIO DA POLICIA

O General Augusto da Cunha Pereira Maggessi, titular do DFSP, levando em consideração a necessidade do serviço e a utilidade da Policia, com o povo brasileiro, ordenou que fôsse reaberta a Rádio Difusora do DFSP, prefixo PRN-9. A referida emissora policial entrou no ar, ontem, cerca das 22 horas.

FERIADO BANCARIO ATE' QUARTA-FEIRA

Os bancos resolveram paralizar suas atividades, em to-

(CONCLUI NA 6ª PAGINA)

As baionetas da legalidades...

(CONCLUSÃO DA PAGINA 3ª)

NO CATETE

As 18 horas e 20 minutos chegavam ao Palacio do Catete o general Lott e o novo Presidente, que ainda ali tiveram rapidissima palestra com o ministro Mascarenhas de Moraes e o general Zenóbio da Costa e [illegible] de Mello, do Presidente da [illegible] e do Supremo Tribunal Federal, [illegible] ultimos pormenores militares.

Recebido pelos oficiais do Exército que ali se encontravam na sede do Governo e Sr. Nereu Ramos foi encaminhado ao Salão Mauricio do Catete, onde se processaria o cerimonial de posse que lhe foi dada pelo ministro Lott, respeitada e prestigiado pelo povo do legalidade.

O têrmo de posse, lido pelo general Lott, abria de novo o caminho democrático de Sr. Nereu Ramos, [illegible] pelo deputado Flores da Cunha, Presidente em exercício da Câmara Federal, pelo marechal Mascarenhas de Moraes e pelos generais Zenóbio da Costa, Mendes de Morais, Fernandes Alves [illegible] deputado Armando Falcão e outras personalidades.

PALAVRAS A REPORTAGEM

Falando à reportagem após a cerimonia de posse o Presidente Nereu Ramos declarou que naquele momento invocava o nome de Deus, para que lhe desse fôrças, bem como o apoio dos seus concidadãos. E finalizou, assoverando:

— "Assumo a Presidência da República na qualidade de vice-presidente do Senado Federal, que tenho a honra de presidir e espero promover a concórdia nacional dentro da lei."

Seguiram-se os cumprimentos dos presentes.

NOVOS MINISTROS

Foram nomeados ministros: da Marinha, o almirante Antônio Alves da Câmara; da Aeronáutica, brigadeiro Alves Sêco; da Guerra, general Teixeira Lott; da Justiça, Francisco Menezes Pimentel; do Trabalho, deputado Nelson Omegna.

No posto das Relações Exteriores informaram ter sido convidado o embaixador José Carlos de Macedo Soares.

Para o Gabinete Militar da Presidência da República foi nomeado o general Floriano de Lima Brayner, e para o Gabinete Civil, o Sr. Paulo de Lira Tavares.

A posse do ministro da Justiça se dará hoje às 10 horas.

CHAMADOS AO MINISTÉRIO DA GUERRA

O Ministério da Guerra distribuiu nota comunicando ter o gabinete do general Teixeira Lott determinado o comparecimento imediato àquela secretaria de Estado de todos os oficiais do Exército que se encontram servindo nos órgãos subordinados à Presidência da República, como Conselho de Segurança Nacional, Estado-Maior das Fôrças Armadas, Escola Superior de Guerra e também na própria Presidência da República.

ESTARIA RUMO A SANTOS

Diziam ontem à noite que o "Tamandaré", que conseguira escapar do cêrco, viria rumo ao pôrto de Santos, sob o comando do almirante Pena Boto.

Em São Paulo, onde se encontra o brigadeiro Eduardo Gomes, ex-ministro da Aeronáutica, o general Olimpio Falconieri, novo comandante daquela Região Militar, determinou medidas de defesa e segurança contra o possivel foco de resistência dos marinheiros que para ali se transportaram, chamada pelo Sr. Mello Coutinho.

PROFESSOR ROBERTO ACIOLI

Prof. Roberto Acioli

O Professor Roberto Acioli, catedrático da Escola Nacional de Belas Artes, antes de ser nomeado pelo Ministro da Guerra, General Teixeira Lott, estava cumprindo o honroso encargo junto aos países de fôrças de governos do magistério militar. A distinção conferida ao ilustre Professor foi recebida com entusiasmo nos círculos do Ensino do Exército, pois a reputação do Sr. Roberto Acioli representa a melhor garantia de êxito na missão de que foi incumbido.

GANHE DE GRAÇA
GRANDE CONCURSO MENSAL
GAZETA DE NOTICIAS
Geladeira Climax oferta de J. Isnard S/A Maquina de costura oferta da Casa Neno Colchão de molas Pluma. Liquidificador Arno. Bicicleta Corticle
Volume
ARNO
Climax
Troque seus cupões por um bilhete numerado e concorra ao nosso sorteio mensal
LEIA INSTRUÇÕES NA P 10
O sorteio da Série FF será realizado a 16 11 55 sendo amparado pela Agência Ienior de Publicidade Ltda
O SORTEIO DÊSTE CONCURSO É Série GG
REALIZADO PELA LOTERIA FEDERAL

AGUARDEM
Para breve
REFRIGERANTE
SALUTAR

DO IMPÉRIO À REPÚBLICA
GAZETA DE NOTÍCIAS
Fundada em 2 de Agôsto de 1875

A ESPADA E A LEI

O General Henrique Teixeira Lott, para cuja figura todo o povo brasileiro volta, nesta hora, a sua admiração e os seus sentimentos de gratidão cívica, entrou, definitivamente, na história de nossa Pátria, como o magnífico Condestável da Lei e da Ordem, no momento em que uma "gang" de conspiradores tentava mergulhar no sangue e na baderna os destinos da Nação.

* * *

O grande soldado desembainhou a sua espada para garantir a lei e salvar a Constituição. Êle pode, nesta hora, a exemplo daqueles cavaleiros "sans peur et sans reproche", estender aos olhos da Nação a sua consciência e os seus atos, límpidos e puros como a lâmina da espada de um cruzado, fulgurando ao clarão de uma aurora de heroísmo.

* * *

NÃO havia outra saída para a honra da Nação, vilipendiada com a humilhação a que o leviano Sr. Carlos Luz quis submeter o Sr. Ministro da Guerra, e com êle o Exército inteiro, sobrepondo aos interêsses da hierarquia, da disciplina, da ordem e da compostura, o desenfreio do boquirroto Sr. Mamede, que se arvorara, por conta própria, em condottiere e líder de uma classe onde o seu prestígio está sendo apurado agora, no melancólico e merecido destino que lhe coube.

* * *

O incidente do Mamede, porém, se foi a gota dágua no jarro das provocações golpistas, não constitui, todavia, a razão fundamental dos acontecimentos de ontem. Esta razão deve ser buscada no risco que corria o regime, entregue a um homem da dobrez, do bifrontismo e da rasteira composição de caráter do Sr. Carlos Luz, transformado em manipanço do golpe, em mamulengo do Sr. Carlos Lacerda, em títere dos conspiradores que queriam burlar o povo, fraudando pela violência e pela chantagem, o resultado das urnas de 3 de outubro. A garantia do cumprimento da lei — êste é o supremo objetivo da patriótica ação das gloriosas Fôrças Armadas, sob o comando do General Teixeira Lott.

* * *

SE o aspecto moral da presença das Fôrças Armadas na hora da crise não pode padecer contestação, também líquido e cristalino é o aspecto jurídico da solução consumada, com a investidura do honrado Sr. Nereu Ramos na Presidência da República. E êste é mais um tópico que enobrece o gesto dos militares, limpo de outras ambições que não as de assegurar o respeito à Constituição da República e a tranquilidade da família brasileira.

* * *

NO recesso de todos os lares a família brasileira há de ter erguido ontem o pensamento a Deus, agradecendo-lhe por termos resolvido em paz um problema crucial. Há de ter manifestado sua gratidão à Providência Divina por nos haver dado chefes como o General Lott e militares como os nossos, a cuja ação se deve a graça de não termos precisado conquistar com o sangue de nossos filhos aquilo que os soldados garantiram com a presteza de seu patriotismo.

* * *

PARA a perfeita caracterização dos homens e das atitudes destas últimas horas, não se pode ainda deixar de estabelecer um confronto entre os personagens envolvidos nos acontecimentos. Enquanto os legalistas ex-

(CONCLUI NA 6ª PÁGINA)

CONFUSÃO

(Charge de Michel Simão)

Zé povinho — O golpe, afinal, está aí, não é, nêgo?
Cri-cri — A mim, disseram que estava no "Almirante Barroso".

DE CAMAROTE

Por CLÁUDIA RODRIGUES

ORGULHO

Foi um espetáculo cívico impressionante êsse que nos ofereceu o Exército quando, coeso como um só homem, reagiu com altivez à tentativa de achincalhe do general Teixeira Lott, que, em última análise, significava o achincalhe do próprio Exército e — o que é mais grave — abria caminho ao golpe.

Palavra que senti orgulho de minha terra e de minha gente ao ler a proclamação do Ministro da Guerra.

O 10 de novembro de 1955 nos redimiu do 10 de novembro de 1937.

* * *

O CORONEL CHOROU

Soube que o coronel Menezes Côrtes, ao defrontar-se com o general Zenóbio da Costa, chorou.

Teria chorado com remorsos dos males que causou à frente do DFSP, com pena de perder a verba secreta ou com saudade da champanhota?

* * *

MEU DESTINO É A ÁGUA...

Lacerda, como sempre, ao primeiro sinal da reação do Exército à trama sinistra do grupo do golpe, tratou de fugir. Como, desta vez, não era fácil atingir a caixa dágua do Galeão, o bravo rapaz não pensou duas vêzes. Sob o signo da água, a única coisa em que conseguiu pensar foi num navio. E correu para o "Tamandaré".

* * *

O JUDAS

O Sr. Carlos Luz, ao deixar-se arrastar pelo Sr. Lacerda e seu grupo para as conspiratas pró-golpe, cometeu um suicídio político.

Jamais o mineirão conseguirá fazer-se eleger, nem mesmo para uma obscura vereança do interior.

Vai cumprir o destino amargo dos Judas. E bem que o mereceu.

* * *

PRÊSO O "GAULEITER" BORER

Não sou comunista e nunca pertenci à chamada ala direita política. Sou, como tôda mulher, obediente aos santos princípios da Igreja Católica. Assim fui educada desde tenra idade e assim morrerei, como ovelha de Cristo.

Ora, uma criatura educada em tão rígidos e puros sentimentos não pode e jamais deve pensar em querer mal a um seu semelhante, nem tampouco criar problemas difíceis para alguém com o fim de satisfazer um ódio ou uma vingança sectária.

Por isso, no momento presente, não desejo fazer uso da pena para investir contra os meus inimigos e nem regozijar-me da desgraça que os abateu por se colocarem contra a lei e a segurança da Nação.

Contudo, a figura sinistra do Borer não podia fugir do registro desta coluna. E se o registro é porque o considero um inspirado pelo satanaz, um terrível opositor do amor e da bondade humana.

Não lhe quero mal, todavia. Apenas, daqui, dirijo uma súplica a Deus para que o redima dos seus pecados. Apenas isso, porque amanhã, essa ovelha desgarrada, poderá ser um bom e piedoso cristão, embora, até agora, fôsse um primário, uma alma do carrasco, a serviço dos potentados.

* * *

CATAVENTO

Mais uma vez o senhor Jânio Quadros manifestou-se um caráter dúbio, voltado sempre para onde o vento sopra mais forte.

Ontem, após conversar com o Brigadeiro, fêz distribuir uma proclamação em que se dizia fiel a Carlos Luz. Mas, como a Assembléia bandeirante aventasse a possibilidade de um "empeachement", mandou, às pressas, recolher a proclamação e, logo a seguir, comunicou àquela Assembléia que estava com Lott.

Um legítimo exemplar do catavento, pois não?

* * *

GIGANTE MORAL

Meu velho conterrâneo Flores da Cunha conseguiu, ontem, com seu vibrante discurso na Câmara, assumir a estatura de um gigante.

Coragem, desassombro, energia, sempre marcaram a vida do ilustre gaúcho.

Mas, ontem, êle viveu, talvez, o maior momento de sua linda e acidentada carreira.

* * *

TRAIDOR

Foram encontrados, no gabinete do coronel Côrtes, importantes papéis relativos à carta-Brandi, e, também, gravações.

Isso vem provar — ou, melhor, reforçar a prova — de que o tirano do DFSP era um golpista, que sonegou informações ao general Maurell.

Um novo mar de lama parece que vai surgir.

POLÍTICA DO DISTRITO

Cumpriram os vereadores cariocas o que deles era esperado em favor da tese da legalidade. Até mesmo os que se achavam licenciados reassumiram as cadeiras para não fugirem ao pronunciamento de solidariedade ao bravo soldado Teixeira Lott, que restabeleceu a paz e tranquilidade no País, fiel ao cumprimento do seu dever. Embora os acontecimentos mais importantes se desenrolassem na Câmara dos Deputados, onde foi aprovado requerimento considerando impedido o cargo de presidente da República, que passou a ser exercido pelo presidente do Senado Federal, sr. Nereu Ramos, os edis, reunidos em sessão permanente, ficaram ao lado do deputado Flores da Cunha, por intermedio de proposição apresentada por Helio Walcacer e hipotecaram também irrestrito apoio à moção do pessedista Frederico Trota de solidariedade ao gal. Teixeira Lott. Incompreensivelmente, a moção Trota foi combatida pelos socialistas Magalhães Junior e Isaac Izecksohn, alem da udenista Ligia Lessa Bastos. Certo, os udenistas Wilson Leite Passos e Raul Brunini, se estivessem presentes, teriam tambem votado contra. A maioria do plenario, constituida de 35 representantes do povo, aprovou o documento. Também o vereador Waldemir Viana leu apoio dos lideres sindicais ao movimento pelo restabelecimento das normas democraticas.

O PTB do Distrito Federal enviou o seguinte telegrama ao ministro Teixeira Lott: «Comissão Executiva do Distrito Federal do Partido Trabalhista Brasileiro, neste grave momento, manifesta na pessoa Vossa Excelencia, integral solidariedade ao Exercito Brasileiro, defensor do regime democratico. Pela Comissão Executiva, Adamastor Lima, Secretario».

José Anselmo Bandeira de Melo

As baionetas da legalidade estão garantindo o pleno funcionamento das instituições

A sessão extraordinária da Câmara dos Deputados, convocada na manhã de ontem, pelo presidente em exercicio daquela Casa, Sr. Flores da Cunha, para apreciar os acontecimentos politicos que se desenvolveram na madrugada, foi prorrogada até à tarde e transcorreu dentro da mais forte agitação, propiciada pelos elementos udenistas. Iniciada às 11 horas, terminou às 15,40 horas.

Logo na abertura dos trabalhos o Sr. Flores da Cunha leu o requerimento do líder da maioria, Sr. José Maria Alkimin, sôbre a convocação.

A proclamação lançada, na manhã de ontem, pelo ministro general Henrique Duffles Teixeira Lott foi depois lida pelo presidente da Câmara, tendo o general Flores da Cunha comunicado que havia levado, ao titular da Guerra, a sua solidariedade pessoal.

O Sr. João Agripino ocupou a tribuna para discordar da medida tomada pela mesa, solicitando tropas federais para o edificio da Câmara.

TUMULTOS

Seguiram-se várias questões de ordem suscitadas pela minoria, insisetntemente, com o único objetivo de tumultuar os trabalhos já a esta hora presididos pelo Sr. Godoi Ilha, que usava de toda a energia possivel para conter os desmandos da minoria. Tumultos crescentes tomavam conta do recinto, lembrando a Bolsa de Valores .A presidência fazia soar os tímpanos incessantemente, com seguidas advertências verbais. Volta o Sr. Flores da Cunha a presidir os trabalhos. O Sr. Adauto Lúcio Cardoso estava indócil, até que lhe foi concedida a palavra. Da tribuna, investiu contra o general Lott, acusando-o de sedicioso, o que levantou imediatamente uma onda de protestos do plenário, inclusive do coronel Felix Valois, deputado pelo Guaporé. Disse depois, que o presidente da mesa, Sr. Flores da Cunha, não contava com o apôio da UDN, no que foi repelido, pelo representante gaúcho, que lhe respondeu, logo se normalizasse a situação deixaria as fileiras udenistas.

Chega, a Casa, uma comunicação do Sr. Carlos Luz, informando achar-se a bordo de um navio da esquadra, cujo nome não dava.

A MOÇÃO APROVADA

O Sr. Gustavo Capanema ocupou a ritbuna para apresentar a seguinte moção:

«A Câmara dos Deputados, tomando conhecimento dos graves acontecimentos que desde ontem se desenrolam no país, e considerando a situação de fato pelos mesmos criada, reconhece a existência do impedimento previsto no Artigo 79, parágrafo 1º, da Constituição Federal, para cuja solução o mesmo dispositivo prevê o chamamento do vice-presidente do Senado ao exercício da Presidência da República. Rio de Janeiro, 11 de novembro de 1955 (as.) José Maria Alkimin, Fernando Ferrari, Hugo Napoleão, Arnaldo Cerdeira, Luiz Campagnoni, Emilio Carlos, Manuel Novais, Armando Falcão e Loureiro Júnior.»

Essa moção provocou novos tumultos de parte da minoria, que procurava arguir teses juridicas. Posta em votação, manifestaram-se favoráveis 185 deputados, contra 72. Não se conformou a minoria, pedindo verificação. Foi concedida e retificada, através de votação nominal.

SITUAÇÃO EM S. PAULO

O Sr Herbert Levy ocupa o microfone, num aparte, para dizer que acaba de ter uma ligação telefônica diréta com os Campos Elíseos, e que o Sr. Jânio Quadros lhe comunicara que as tropas no Estado, inclusive a Aviação, estavam ao lado do Sr. Carlos Luz.

Momentos após a comunicação do Sr. Levy, toma o microfone o deputado Armando Falcão, para desmentir as informações do seu colega, declarando que vinha do Ministério da Guerra, de onde trazia noticias de que o General Teixeira Lott tinha o contrôle das tropas de São Paulo, sendo que o general Tasso Tinoco, comandante daquela Região Militar, o brigadeiro Ivo Borges, se achavam recolhidos à Base Aérea de Cumbica. Concluiu as suas informações, declarando que reinava calma em todo o país e que o ministro da Guerra havia enviado à capital paulista dois Regimentos de reforços.

COMISSÃO ESPECIAL

O deputado Fernando Ferrari requereu a nomeação de uma Comissão Especial para dar conhecimento ao senador Nereu Ramos, presidente do Senado Federal, da moção aprovada, relativa ao impedimento do Sr. Carlos Luz, e que o designava para ocupar aquele posto. Essa comissão foi composta de todos os lideres e vice-lideres de partidos, segundo indicação da mesa.

NO SENADO FEDERAL

Também a Câmara Alta se manteve reunida desde cedo.

Com a presença de todos os lideres de partidos e da representação da Câmara Federal, que fora levar ao Sr. Nereu Ramos a comunicação dos parlamentares daquela outra parte do Congresso, foi lido, pelo Sr. Nereu Ramos, o oficio que se segue, enviado pelo Sr. Carlos Luz:

— «Exmo. Sr. Senador Nereu Ramos, vice-presidente do Senado Federal. Venho comunicar a V. Excia. e ao Senado, que resguardando a autoridade do cargo em que estou investido, de presidente da República, e tendo em vista os graves acontecimentos desta madrugada, que ferem de frente a nossa Constituição, me mantenho no exercício daquele cargo, a bordo de uma unidade de nossa Marinha de Guerra, em águas territoriais. Apresento a V. Excia. os meus protestos de distinta consideração. (as.) Carlos Luz».

A seguir, o Sr. Nereu Ramos leu a Moção aprovada na Câmara e que acima publicamos.

RESOLUÇÃO APROVADA

Aprovou, depois, o Senado, a seguinte resolução:

— «Artigo único — Em face de decisão da Câmara dos Deputados que reconhece a situação de fato existente, a qual impede o seu Presidente de exercer, em sua plenitude, as funções de Presidente da República — o Senado Federal declara que a solução é a prevista no artigo 79, § 1º, da Constituição, pela qual cabe ao vice-presidente do Senado Federal assumir o exercício da Presidência da República, no impedimento do Presidente da Câmara dos Deputados. — Sala das Sessões, 11 de novembro de 1955. — Domingos Velasco — Apolônio Sales — Lima Teixeira — Kerginaldo Cavalcante e Atilio Vivacqua».

ORADORES

Varios oradores ocuparam a tribuna. O sr. Argemiro de Figueredo, da UDN, manifestou-se contra a Resolução do Congresso, que investiu o sr. Nereu Ramos no Poder Executivo, dando o sr. Luz por impedido. Seguiu-se o sr. Apolonio Sales, lider da maioria naquela Casa do Legislativo, que se congratulou com o sr. Nereu Ramos.

O sr. Atilio Vivacqua, em nome do PR, também se congratulou com o presidente do Senado, pela investidura no alto posto de chefe do governo, fazendo votos, como o orador que o precedeu, para que o Brasil seja vitorioso acima de tudo, nessa triste contingencia a que o arrastaram a ambição desmedida e frieza de sentimentos de um grupo de desnaturados.

ACLAMADO PRESIDENTE

Por fim, anunciou o presidente Nereu Ramos, que a Comissão de Constituição e Justiça iria pronunciar-se sobre a deliberação da Camara dos Deputados. O senador Paulo Fernandes, então, leu a Resolução da Camara, fazendo-a sua. Subscreveram-na os senadores Cunha Melo, Paulo Fernandes, Daniel Krieger e Atilio Vivacqua.

A decisão da Comissão de Justiça foi aprovada por maioria. Posta em votação nominal, verificou-se a aprovação por 44 votos contra 9 da UDN. Estava o sr. Nereu Ramos eleito, por aclamação, presidente da Republica. Longa salva de palmas saudou a decisão do Congresso.

DECLARAÇÕES DO PRESIDENTE

Antes de encerrar a sessão, o sr. Nereu Ramos pronunciou as seguintes palavras:

«Tenho para mim que minha investidura na Vice-Presidencia do Senado me impede de tomar deliberação de carater puramente individual. Entendo, devo obedecer à deliberação do Senado, que aprovou a Resolução da Camara dos Deputados.

Neste momento, pesando minhas responsabilidades e as responsabilidades do Congresso Nacional, levanto os olhos para o Céu e peço a Deus me aponte o caminho da paz e da concordia nacional».

NO MINISTERIO DA GUERRA

Do Senado o sr. Nereu se dirigiu ao Ministerio da Guerra, onde chegou cerca das 17,40 horas, sendo recebido, à entrada principal, pelo marechal Mascarenhas de Morais, acompanhado de varios generais, que o conduziram ao gabinete do ministro Teixeira Lott.

O sr. Nereu Ramos conferenciou, por instantes, com o ministro Lott e demais chefes das classes armadas presentes, seguindo-se a apresentação, pelo general Teixeira Lott, dos generais reunidos no salão, um a um, o presidente Nereu Ramos foi apertando a mão. Terminada a apresentação, proferiu ele as seguintes palavras:

— «Congratulo-me com os generais aqui presentes, pelo gesto de disciplina e patriotismo do Exército, nesta hora dificil, concitando-os a permanecerem coesos para as tarefas que ainda nos aguardam. A todos vim trazer a minha solidariedade».

Terminada essa cerimonia, foi então, o novo presidente acompanhado pelo general Lott até o Catete, a fim de ser empossado.

(CONCLUI NA 2ª PAGINA)

O jogo do bicho continua

Apesar do mau tempo reinante, eram vistos, ontem, em todos os pontos, em suas atividades, os bicheiros cariocas. E, sem ser incomodados pelos agentes das autoridades, um deles foi visto afixando num poste da Praça João Pessoa, os seguintes resultados do dia:

7749	8201
7959	822
4892	674
6021	24

SALVAÇÃO

3845
2634
5031
9042
0552

BANCO BORGES S. A.
OPERA EM TODAS AS MODALIDADES DO RAMO BANCÁRIO
RUA ALFANDEGA, 24-26

LIVRARIA FRANCISCO ALVES
LIVREIROS E EDITORES
RUA DO OUVIDOR 122 — End.
FUNDADA EM 1854

TEATRO

NOVA COMPANHIA DE REVISTAS

Está sendo organizada, ativamente, uma grande Companhia de Revistas pelo conhecido empresário Ferreira da Silva. E' esse um verdadeiro homem de teatro, que, em sucessivas temporadas, já apresentou ao publico escolhidos e numerosos conjuntos. Sempre despertou interesse, pela seleção de seus repertórios e de seus muitos intérpretes nacionais e estrangeiros, sendo o único que revaliza com o produtor Valter Pinto, no genero dramático e musicado. Desta vez contará com elementos de destacada atuação em revista. Teremos ótimas atrações e a proxima temporada principiará no Recreio, a 30 de dezembro.

Esperamos que o dinâmico empresário, que tantos aplausos conquistou no Rio, São Paulo e Portugal, exerça maiores sugestões na platéia carioca.

VEM AI AS «MARIONETTES»

A Companhia Internacional de Marionettes, Rosana-Piccoli, diferentemente achará concorrente em todo o mundo, e só aqueles que conhecem a arte, com todas as suas peculiares dificuldades, podem apuilatar o valor desses manejadores de bonecos.

O público carioca vai ter oportunidade de ver essa excepcional companhia de tradição familiar, cultivada há mais de 250 anos, com exibições nas principais capitais do mundo.

A estreia da Companhia Internacional de Marionetes está marcada para os primeiros dias de dezembro no Serrador.

OUTRA VEZ A «BRASILIANA»

Tem sido grande a afluência do público para aplaudir o conjunto brasileiro de Miecio Asfanasy, «Brasiliana» que após quatro anos de sucessos nas principais capitais do mundo e depois de uma curta temporada no Municipal, agora se apresenta a preços popularissimos no João Caetano.

A temporada terminará no próximo domingo no popular teatro da Praça Tiradentes.

Apesar do êxito verificado, este espetáculo não se poderá prolongar no cartaz em virtude de compromissos anteriormente assumidos.

CARTAZ

TEATRO DE BOLSO — Fechado
JOÃO CAETANO — «Brasilianas» às 21 horas
TEATRO COPACABANA — «A Folha de Parreiras» — Pelos Artistas Unidos, às 21 horas.
MADUREIRA — «Pintando o sete» Pela Companhia Zaquia Jorge, às 20 e 22 horas.
GINASTICO — Santa Marta Fabril S.A. — Pelo Teatro Brasileiro de Comédia, às 21 horas
Geysa Boscoli, às 20 e às 22 horas
CARLOS GOMES — «O Lobo» Pela Companhia Vicente Celestino, às 20 e às 22 horas
SERRADOR — «Ponha a Mulher no Seguro!» — Pela Companhia Raul Roulien, às 20 e às 22 horas
RIVAL — «Esposa em Circulação» Pela Companhia Almeida, as 20 e às 22 horas
GLORIA — «Alguem precisa casar» aos sábados — Pela Companhia Dercy Gonçalves, às 20 e às 22 horas
DULCINA (ex-Regina) — Fechado
CIRCO GARCIA — Atrações Internacionais às 21 horas.
RECREIO — «A Viúva Alegre» — Pela Companhia Popular de Operetas, às 20 e às 22 horas.
JARDEL — «Ensaio Geral» — Pela Companhia Geisa Boscoli, às 20 e às 22 horas.

DR. JOSÉ DE ALBUQUERQUE
Membro efetivo da Sociedade Sexológica do Porto
DOENÇAS SEXUAIS DO HOMEM
Rua do Rosário, 98
DAS 13 AS 18 HORAS

Orf-Léne
TINGE MELHOR

DOENÇAS DA PELE
Sífilis — Tumores — Câncer — Eczemas — Varizes — Ulcera das pernas — Verrugas — Espinhas — Queda de cabelo
Dr. Agostinho da Cunha
Das 16 às 19 horas
ASSEMBLÉIA 72
Tels.: 42-1755 e 38-1059

BOTEQUINS — Armazens, Padarias, Bares, Restaurantes, e Hoteis. Por recomendação de nossos numerosos clientes de quem somos guarda-livros e nessa qualidade habilitados a prestar informações precisas e seguras, temos à venda estabelecimentos de tôda ordem de qualquer dos ramos acima em todos os bairros do Distrito Federal. Casa Bancaria patrocinamento do pagamento à vista. Organização genuinamente nacional composta de brasileiros, portuguêses, italianos e espanhóis. 25 anos de pratica.
A verdadeira bolsa de casas comerciais que V.S. não pode deixar de visitar quando pretender vender ou comprar. Os nossos editais, aos domingos publicados no "Jornal do Brasil" demonstram claramente ser a maior e a mais completa organização no genero em toda a America do Sul. Escritorio Contabil Alias Lida Rua Teófilo Otoni 123 — 3º pav. — Celestino os Magalhães

VIDA SOCIAL

ANIVERSARIOS

Srta. Eliane Monteiro Motta — Transcorre, hoje, a data natalicia da srta. Eliane Monteiro Motta, filha do sr. Oriel da Cunha Motta e da sra. Silca Monteiro Motta.

— *Srta. Waldea Coutinho Mendes* — Comemorando o seu 15º aniversario, que decorreu ontem, a srta. Waldea Coutinho Mendes, filha do sr. José da Motta Mendes e da sra. Dilza Coutinho Mendes, oferecerá uma festa, hoje, na residencia de seus pais, à Rua Gal. Andrade Neves, 38, em Niterói.

— Passou ontem, hoje, os seus anos a sra. Henrique Andrade Antonio de Moura, Domingos Feliciano da Silva, Ademir Mello e Arnaldo Schmidt.

FESTAS

O Olimpico Clube realisará, sabado vindouro, dia 19, um grande baile dedicado ao seu quadro social, das 22 às 3 horas, com o concurso da Orquestra Rolyan, sob a batuta de Naylor. Traje de passeio completo. O ingresso far-se-á com a apresentação da carteira social ou de familia.

DR. ADOLPHO STAERKE
CLINICA DE SENHORAS
LIVRE DOCENTE DA FACULDADE DO BRASIL
Consultório: RUA ASSEMBLÉIA, 58-1.º ANDAR — TELEFONE 42-3695
Residência: RUA ADALBERTO ARANHA 60 — TELEFONE: 48-5809

DR. BRANDINO CORRÊA
Doenças dos órgãos Genitos-Urinarios, ambos os sexos
RUA MEXICO, 11 - 8.º andar
Grupo 602 — Às 14 horas

COLUNA SINDICAL

Comentário de GERALDO DA MATTA MACHADO
Noticiário de ARAQUEM MOURA ROULIEN

TRABALHADORES EM CARRIS URBANOS EM ASSEMBLÉIA

O Sindicato dos Trabalhadores em Empresas de Carris Urbanos, está convocando seus associados que trabalham na Companhia Caminho Aéreo Pão de Açucar, para uma Assembléia Geral Extraordinaria, a ser realizada no dia 16 do corrente, às 18 horas, a fim de ser debatida a questão do aumento de salarios.

* * *

AUMENTO DOS FUMAGEIROS

O Tribunal Regional do Trabalho marcou para o dia 25 do corrente, às 13 horas, o julgamento do pedido de revisão do dissidio coletivo suscitado pelo Sindicato dos Trabalhadores na Industria do Fumo, que solicitou mil cruzeiros para a classe em geral.

* * *

GRAFICOS EM ELEIÇÕES

No dia 9 de dezembro vindouro serão realizadas no Sindicato dos Trabalhadores nas Industrias Graficas, as eleições para renovação da Diretoria, Conselho Fiscal e Representantes junto à Federação a que esta filiado. No pleito concorre uma chapa, que é encabeçada pelo sr. Giovanni Amadeo.

* * *

TRABALHADORES EM PEDREIRAS

O Sindicato dos Trabalhadores em Pedreiras marcou para os dias 1, 2 e 3 de dezembro as eleições para renovação de Diretoria, Conselho Fiscal e Representantes junto à Federação a que esta filiado.

BONS TERRENOS
Vendo, sem entrada e seu juros, lotes desde 200 e 250 cruzeiros por mês, preços desde 12, 16 e 20 mil cruzeiros. Comércio e condução. Já povoado, com água e luz junto à estação, ótimos para granjas, etc., distante 45 minutos das Barcas de Niterói. Tratar diàriamente com o Sr. J. SIQUEIRA, Av. Marechal Floriano 13-1.º andar (Antiga Rua Larga). Tel.: 23-3140.

CINEMA

CARTAZ

«CAFE DE AMAR», no Metro-Passeio (do meio dia às 22 horas) e no Metro-Tijuca e Metro-Copacabana, das 14 às 22 horas.
«MARINA» (segunda semana), no Plaza (a partir do matinée) e no Astória — Olinda e Mascote, das 14 às 22 horas.
«IGNACIO, O SONAMBULO», no Pathé (a partir do matinée) e no São José — Paz — Para Todos e Mauá, das 14 às 22 horas.
«O JUIZ DIRIGE A COMÉDIA», no Rivoli (a partir do meio dia) e no Art Palácio e Presidente (das 14 às 22 horas) e no Palácio Riopreto, das 15 às 21 horas.
«RAJADAS DE ÓDIO» (segunda semana), em Cinemascope, no Carioca Copacabana — Asteca e Imperator (das 14 às 22 horas) e no São Pedro (2,00 — 4,40 — 7 e 9,10) e Coliseu (2,30 — 4,30 — 6,50 e 9 horas).
«CARLOS JONES», em Cinemascope, no Palácio — Roxy — Madrid e Santa Alice, das 14 às 22 horas.
«CHICO VIOLA NÃO MORREU» (segunda semana), no Alaska — Bangú — Natal — Belmar — Abolição — Madureira e Bonsucesso, das 14 às 22 horas.
«EU ME VINGAREI», no Império — São Luiz — Ideal — Fabian — Avenida e Maracanã, das 14 às 22 horas.
BANDOLEIRA POR VINGANÇA», no Vitória — Miramar — Tijuca e Ipanema, das 14 às 22,20 horas.
«A BESTA NEGRA», no Odeon — Rian — America Mem de Sá e Ryan, das 14 às 22,20 horas.
«DO ABISMO AO ÓDIO», no Rex — Copacabana e Carioca, das 14 às 22,20 horas.
«MATAR OU CORRER», no Iris, a partir das 14 horas.
«O GRANDE SULLIVAN», no Alvorada, das 14 às 22 horas.
NACIONAL — Fechado para reforma.
«NAS MALHAS DA LEI», no Santa Afonso, das 14 às 22,20 horas.
«NEM SANSÃO NEM DALILA», no Pirajá, a partir das 14 horas.
«PAIXÃO NAS SELVAS», no Guanabara, a partir das 14 horas.
«DUELO NAS SELVAS» e «SHERLOCK DE MEIA TIGELA», no Marrocos, a partir das 14 horas.
«A VOLTA AO PARAISO» e «PISTOLEIROS POR EQUIVOCO», no Olimpia, a partir das 14 horas.
«A CARROCINHA», no Rio Branco, a partir das 14 horas.
«A VIRGEM DE FÁTIMA», no Catumbi e Penha, a partir das 14 horas.
«PACTO DE HONRA», no Paratodos, a partir das 14 horas.
«ESCRAVAS DO HAREM», no Ramos, a partir das 14 horas.
«TABERNA DOS PROSCRITOS», no Oriente, a partir das 14 horas.
«SAADIA», no Méier, a partir das 14 horas.
«SI BEMOL OBSESSÃO», a partir das 14 horas.
«A SELVA NUA», no Santa Cecília, a partir das 14 horas.
FLORADAS NA SERRA», no Santa Helena, a partir das 14 horas.
«ESCUNA DO DIABO», no Maracanã, a partir das 14 horas.
«A NOIVA DO PAPAI» e «DUELO DE ASSASSINOS», no Nova Iguaçu, a partir das 14 horas.
«DINASTIA DO TERROR», no Madureira, a partir das 14 horas.
«A FONTE DOS DESEJOS», no Monte Castelo, a partir das 14 horas.
«PAIXÃO E SANGUE», no Jardim, a partir das 14 horas.
«JOHNNY GUITAR», no Realengo, a partir das 14 horas.
«O CAPITÃO KIDD E A ESCRAVA» e «FRAUDE», no São Jeronimo, a partir das 14 horas.
«OS AMORES DE LUCRECIA BORGIA», no Fátima (Santa Cruz), a partir das 14 horas.

EM NITEROI

CASSINO «Rapsodias», em Cinemascope, a partir das 14 horas.
CENTRAL — «Carmen Jones», em Cinemascope, a partir das 16 horas.
ICARAI — «Chico Viola não morreu», a partir das 14 horas.
IMPERIAL — «Eu Me Vingarei», a partir das 14 horas.
ODEON — «Nas Malhas da Lei», a partir das 14 horas.
PALACE — «O Morro da Traição», a partir das 14 horas.
GRILL — «O Juiz Dirige a Comédia», a partir das 14 horas.
SÃO JORGE — «Rapsodias», a partir das 15 horas.
BRASIL — «O Tesouro Perdido do Amazonas» e «Parristas de Paris», a partir das 14 horas.
MANDARO — «Loucuras de um Milionário», a partir das 14 horas.

EM SÃO GONÇALO

«VERA CRUZ — «Rapsodias», a partir das 15 horas.

EM PETRÓPOLIS

CAPITÓLIO — «A Besta Negra».
D. PEDRO — «Bandoleira Por Vingança».
PETRÓPOLIS — «O Egipcio», em Cinemascope.
SANTA TEREZA — «A Vingança de Corsários».
[illegible]ANTO — «O Belo Brummel».

GAZETA DE NOTICIAS
R. TEOFILO OTONI 141, RIO
Vice-Presidente
PAULO PARIGI
Diretor-Substituto
JOSÉ SUSTAMANTE
Assistentes da Diretoria
NARCISO BERIBOUY
O. MACHADO SORRINHO
Secretario
IBERÊ BASTOS
Gerente
HUGO FORDA
Diretoria ... 42-4313
Gerencia ... 43-3584
Publicidade ... 32-1778
Secretaria ... 42-3802
Esporte e Policia ... 43-7541
Oficina ... 43-3826
O unico cobrador autorisado é o sr. WILTON GALDINO DA ROCHA
O jornal não se responsabiliza pelas opiniões emitidas em artigos assinados

Mantém o Brasil o regime constitucional

(CONCLUSÃO DA 2ª PAGINA)

criado bancário, até a próxima quarta-feira.

POLICIAMENTO EXTERNO DO GALEÃO

No policiamento externo (Galeão) se encontram os Coronéis da Aeronáutica Homero de Oliveira Souto, Cte. da Base Aérea do Galeão, e o Coronel Scaffa.

Superintendendo os serviços, estão o General Segadas Viana e o Coronel da Aeronautica, Perdigão. O Q. G. do policiamento está instalado em uma garage, frente ao Galeão.

APREENDIDO TODO ARQUIVO DO CLUBE DA LANTERNA

Em diligencia realizada na manhã de ontem, as autoridades da Delegacia de Segurança Pessoal, da Divisão de Policia Politica, apreenderam, na sede do Clube da Lanterna, situado na Avenida Churchill, 39, 12º andar, todo arquivo e documentação, pertencentes aquela agremiação politica.

O fichario contem a identidade de todos os contribuintes e parlamentares ativos do Clube, quer desta capital, quer dos Estados, além de prospectos e faixas, com legendas conhecidamente provocadoras.

Foram ainda arrecadadas várias fotografias de grupos tiradas na sede do Clube da Lanterna, presidido pelo jornalista Amaral Neto, bem como, de elementos de prestigio na referida entidade partidaria.

O ato de apreensão e arrolamento, foi feito no cartório da Divisão de Policia Politica, sendo a diligência determinada pelo coronel do Exército, Alvaro Alves dos Santos, titular da referida divisão.

OS ESTUDANTES

A União Metropolitana dos Estudantes com a Diretoria Central dos Estudantes do Brasil, vem, de publico proclamar sua inteira solidariedade ao Congresso Nacional e aos Corpos das Forças Armadas, que assumiram viris e decisivas atitudes em defesa a nossa Carta Magna. Ao tempo em que apelam aos universitarios e brasileiros em geral, para que observem os direitos de garantias individuais preconizadas na Constituição Federal. Outrossim, reafirmam as forças democraticas da Nação, sua inabalavel continuação nos principios que orientam o movimento de retorno aos quadros constitucionais vigentes.

PROIBIDA E VENDA DE BEBIDAS ALCOOLICAS

A Policia proibiu a venda de bebidas alcoolicas a partir das 18 horas de ontem até as primeiras horas da manhã de hoje.

NOVO CHEFE DE RELAÇÕES PUBLICAS DO D.F.S.P.

A Asimu a chefia das Relações Publicas o cel. Candido Fayre da Cruz, em substituição ao sr. Pacifico do Espirito Santo Mesquita, que foi vitimado duas vezes: uma ao entrar e outra ao sair. Depois da transmissão do cargo foi levado para o Ministerio da Guerra, onde, após prestar esclarecimentos, foi posto em liberdade, tendo a seguir se dirigido para sua residência (Dasp).

O BRIGADEIRO EM SÃO PAULO

Deslocado para aquela Capital, o Brigadeiro Eduardo Gomes com o coronel Adj. instalou ali o Ministerio da Aeronautica. O general Falconeri já era uma declaração ao povo de que a situação esta dominada pela legalidade. O general Falconeri, que se encontrava na sede do 6º R. I. (antigo Regimento Sampaio), se deslocava para a Capital, as 18 horas, para assumir pessoalmente a chefia do policiamento. A capital se encontra policiada pelo Exercito, que fez instalar trincheiras e ninhos de metralhadoras pelas ruas. Até agora não se sabe se ha presos. Espera-se, às 10 horas, uma proclamação do Governador Jânio Quadros, apoiando o novo governo Federal.

A CAMARA DE VEREADORES COM LOTT

A Camara de Vereadores do D. F., por uma comissão de seus pares entregou ao Ministro uma moção de solidariedade assinada por 38 vereadores. Reina completa tranquilidade em todo o pais.

SOLIDARIO O MINISTRO LINHARES

Entre as manifestações de solidariedade recebidas pelo general Lott destaca-se, logo as primeiras horas da madrugada de sexta-feira, a do Ministro José Linhares.

GUEDES MUNIZ EM GUARATINGUETÁ'

O brigadeiro Guedes Muniz estaria em Guaratinguetá, na Escola de Especialistas da Aeronautica.

GRANDE MOVIMENTO NO MINISTERIO DA GUERRA

Durante o decorrer de todo o dia de ontem, desde que foi conhecida a reação do Exercito contra o clima de intranquilidade reinante, foi intensa a movimentação no Palacio da Guerra, cujo exterior apresentava um aspecto diferente com sua guarda reforçada, tropas no patio interno e na Praça fronteira (Campo de Santana), onde se alinhavam também viaturas motorizadas, carros de combate, prontos para qualquer emergencia. Também eram vistos canhões anti-aéreos postados no Campo de Santana.

O Ministro Lott cercado de seus auxiliares imediatos e varios chefes militares não deixou seu gabinete um só instante, tomando conhecimento da situação em todo o pais e providenciando as medidas que se tornavam necessarias conforme o desenrolar dos acontecimentos. Nos corredores do Ministerio o movimento era também intenso e se misturavam os que por ali transitavam na desincumbencia das varias tarefas, autoridades da Marinha e Aeronautica, deputados e senadores e varias personalidades civis e jornalistas.

O general Lott apesar de seus inumeros afazeres, recebeu seus camaradas da Marinha e da Aeronautica que vieram trazer sua solidariedade para o Exército uns que se apresentavam, e outros por diversos motivos.

O ALMIRANTE CAMARGO NO PALACIO DA GUERRA

Cerca das 16 horas foi recebido pelo ministro Lott o almirante Silvio de Camargo, acompanhado de seu ajudante de Ordens. O encontro do Chefe do Exército com o comandante do Corpo de Fuzileiros Navais, que vinha solidarizar-se com seus camaradas de terra, foi marcado pela emoção. O Alte Camargo pôs o general a par da situação da Marinha de Guerra, informando de que a tendencia geral era de acatamento e compreensão da atitude assumida pelo Exército. Por fim o alte. Camargo foi acompanhado até o portão principal pelo general Lima Brayner, novo chefe do gabinete Militar da Presidencia. Pouco depois era o alte. Benjamin Sodré que chegava ao gabinete ministerial a fim de transmitir ao titular da pasta militar a decisão do almirantado de acatar a solução indicada pelo Congresso Nacional.

DEPUTADO CAPANEMA

Foi socorrido, ontem, na Camara dos Deputados, por uma equipe medica do H.S.A., o deputado Gustavo Capanema, que ali fora acometido de um insulto cardiaco. Medicado com uma injeção de Gardenal, foi, depois, removido para sua residencia, à rua Almirante Tamandaré, 28, 3º andar, onde ficou em absoluto repouso, aos cuidados de seu medico assistente, dr. Flavio Miguez.

AS OSCILAÇÕES DO SR JANIO QUADROS

O sr. Janio Quadros, após conferenciar, ontem, com o brigadeiro Eduardo Gomes, fêz distribuir uma proclamação em que se dizia apoiado pelo sra. Ivo Borges e Sá Tinoco, solidario com o sr. Carlos Luz.

Como a Assembléia Legislativa aventasse a possibilidade do um "impechment", o governador bandeirante fêz recolher à pressa, a referida proclamação, comunicando a seguir, àquela Assembléia, que apoiava o general Teixeira Lott.

MAMEDE FUGIU

Ninguem sabe onde se encontra o coronel Mamede, a cuja indisciplina se deve o magnifico movimento militar que redundou na salvação do regime.

CARTA BRANDI, COM CORTES

Papeis importantes e gravações relativos à carta Brandi foram encontrados no gabinete do Chefe de Policia e passaram a ser imediatamente examinados.

GOLPISTAS NO "TAMANDARÉ"

Foi passado um rádio para bordo do navio "Tamandaré", o qual informou estarem a bordo, as seguintes pessoas: Carlos Lacerda, Cel. Mamede, Carlos Luz, Monteiro de Castro, Prado Kelly e Munhoz da Rocha.

Em outro rádio, foi dado salvo-conduto ao ex-presidente Carlos Luz, que, assim, poderá saltar em qualquer pôrto do Brasil.

OLEO DE CEDRO
O MELHOR P/MOVEIS
Caixa postal, 1485 — Rio
Fone 32-9309

Manobra indecorosa

Falando na Assembléia Legislativa, o deputado trabalhista Gilberto Afonso Pires respondeu a um discurso, pronunciado pelo «Salinha», pelo representante udenista Adolfo de Oliveira, no qual foram feitas alusões julgadas altamente injuriosas ao Sr. Jose Goulart, em virtude de permanecer o presidente do P. T. B. numa cidade fronteiriça do sul do país, acrescendo que, desde a memoravel pleita de 3 de outubro, recolheu-se o ilustre politico gaucho àquela localidade de onde espera retornar ao Rio, a fim de tomar posse no cargo de Vice-Presidente da República, acompanhando, lá dos Pampas, como todos os brasileiros, o desenrolar dos acontecimentos politicos. O Sr. Gilberto Pires, sem sofrer qualquer aparte dos seus pares, atacou violentamente os autores da manobra, que qualificou de indecorosa, contra o chefe trabalhista.

TAMBÉM OS PARAGUAIOS SE MOVIMENTARAM ONTEM APESAR DO FORTE AGUAGEIRO

Em São Januário

AGUARDAM TRANQUILOS OS BRASILEIROS A HORA DA BATALHA

Falam os craques e os jogadores - Ambiente dos mais jubilosos - Ricardo Carpente

APESAR DAS CHUVAS

Magnífico o ensaio dos nacionais

2 x 0 - Para os titulares - Déquinha, Vavá os marcadores - Revisão médica e concentração

O Sr. Flávio Costa tendo em vista a importância do match com os paraguaios, resolveu não tomar conhecimento das chuvas que caíram ontem, pela manhã, impiedosamente em São Januário, realizou um ensaio de conjunto, em outras palavras, o apronto.

EXCELENTE O TREINO

A verdade é que o treino foi, sem dúvida, dos mais proveitosos, deixando o Sr. Flavio Costa muito bem impressionado.

Aliás, também essa é a nossa impressão, pois em que pese o estado lastimavel do campo, o coletivo foi dos melhores.

TITULARES, 2 x 0

A contagem de 2 x 0 para os efetivos diz bem da melhor ação dos scratchmen sôbre um quadro do Vasco da Gama. Marcaram para os efetivos Déquinha e Vavá, no tempo inicial.

OS DOIS QUADROS

Inicialmente os dois times formaram assim:

SELEÇÃO: - Bélio — Paulinho e Pavão — Zózimo — Déquinha e Santos — Sabará — Didi — Vavá — Pinga e Escurinho.

VASCO (Misto): — Ernani — Ismael e Belini — Amauri — Jofre e Dário — Wilson — Iêdo — Vadinho — Alvinho e Djair.

MODIFICAÇÕES

Na etapa final — entraram no time de cima — Zizinho, Walter, Garrincha e Ivan.

VELUDO, ATRASADO, JUSTIFICOU-SE, PORÉM

O player Veludo, que não encontrou condução em Madureira, chegou atrasado. Contudo, treinou e se justificou plenamente.

CONCENTRADOS

Conforme damos em outro local, o selecionado está concentrado desde ontem, por volta das 9 horas da manhã, em São Januário.

Palmeiras versus São Bento, em São Paulo

SÃO PAULO, 12 (Para GAZETA DE NOTICIAS) — Pelo certame bandeirante teremos, hoje, o encontro Palmeiras e São Bento.

Instalou-se o Congresso do Atlantico

Teve lugar, ontem a instalação do Congresso do Atlantico. Diversos assuntos foram tratados. O mesmo voltará a se reunir hoje e amanhã, quando, então, outras medidas serão conhecidas.

Como não podia deixar de acontecer, a nossa reportagem esteve, no dia de ontem, em São Januário. Em que pese o tempo reinante ser bastante chuvas, o fato é que ainda assim, procurou o repórter ouvir craques e o próprio técnico Flávio Costa.

ÓTIMO O AMBIENTE REINANTE

O que não resta a menor dúvida é que o meio atual entre os nacionais é, de fato, dos mais animadores e convidativo. Todos conscios de seus deveres e á disposição do coach. Apenas uma família, com os melhores propósitos.

FALAM OS CRAQUES

O que não resta a menor interessante é que todos os craques, sem exceção, não admitem a derrota, muito embora falem abertamente que os guaranis, sempre foram grandes adversários.

Ouvimos, o veterano Zizinho, tão bem lembrado por Flávio Costa. Revelou, então, o estimado "Ziza": "Meu caro jornalista estou jubiloso com a minha convocação. Se fôr chamado a atuar, o farei com tôdas minhas fôrças. Também aproveitei o ensejo para agradecer ao jornal GAZETA DE NOTICIAS — palavras sempre animadoras e confortadoras com relação ao seu amigo". Outros falaram, entre eles Dequinha, para dizer: "Aqui apenas desejamos a vitoria dentro de um terreno com por cento disciplinar o esportivo".

FLAVIO, SERENO E OTIMISTA

Por outro lado, o Sr. Flávio Costa embora sempre, sereno, se mostrou confiante, declarando que a partida será disputada dentro de um clima cordial, como não poderia deixar de acontecer e que espera uma performance digna de registro de seus pupilos.

EM SÃO JANUARIO

Os craques se encontram, como dissemos, em São Januário, dentro de um meio verdadeiramente excelente, repetimos.

RADAR-POLICIAL

PERPETUO — Detetive

Caiu o ditador da rua da Relação

É vasto, como um quadro da natureza, o quadro dos enganadores. Uns, se agitam ou se imobilizam, no campo dos fingidos mentais, enquanto outros se entrechocam no terreno da nostalgia. Destacam-se, nessa sombria população, os fanfarrões, os charlatões, os histéricos, os neurasténicos, os burlões, os sofismadores, os parasitas, os nostálgicos, os medíocres, os cínicos, os hipócritas, os maledicentes, os sádicos, os caluniadores, os cabotinos, os covardes, os invejosos, os paranóicos, os aduladores, os falsários. A sociologia, a antropologia, e a psicologia, a todo o instante, vêm surgir novas figuras como a do senhor Geraldo de Menezes Cortes e a dos falsificadores da carta «Brandi», pertencentes a essa imensa família ribeirinha do crime. Como numa extensa floresta, surgem, nessa raça de anti-sociais, exemplares de todas as estaturas e de todos os matizes. Dela é que brotam os grandes assassinos, os grandes ladrões, os grandes imorais.

Na frase de Patrizi, comparando a figura criminosa de certos delinquentes, bem se enquadra o senhor Geraldo de Menezes Cortes, como as cifras decimais, os submultiplos da Insociabilidade e da Ilegalidade, que vive em perene conflito, com as regras morais da vida social.

O chefe de polícia era destituído do cargo muitos falsos somente, intencionalmente, levado pelo ódio incessante contra as instituições, consideradas como entraves aos programas ditatoriais dos fermentadores da desordem. Graças à vigilância heroica do Exército Nacional, foi possivel livrar a família policial da sanha turbulenta do regulete que, até ontem, tripudiou contra a honra dos servidores do Departamento Federal de Segurança Pública.

Destacada pelo chefe populista a lisura do pleito no E. do Rio

A carta endereçada pelo chefe populista ao Sr. Miguel Couto Filho expressando textualmente o seu valioso testemunho á lisura do pleito, no Estado do Rio, levou á tribuna da Assembléia Fluminense o Sr. Aécio Nanci (P. S. P.), para manifestar o intenso júbilo de sua bancada, face aquela epistola, da qual extraimos o seguinte trecho:

"A democracia brasileira, no dia 3 de outubro reviveu, no território fluminense, todo um passado de nobreza caracteristica, tradicional da gente brasileira".

Prosseguindo, o orador disse haver o ser Adhemar de Barros, reafirmado nesse documento o pensamento unânime do PSP. Em aparte ao deputado gonçalense, o lider Oscar Fonseca acentuou que a carta do Sr. Miguel Couto Filho positiva, claramente, o acerto da orientação seguida pela bancada pessepista ao dar o seu integral apôio ao chefe do Executivo do Estado do Rio.

NOSSOS PROGRAMAS AGORA CHEGAM MAIS LONGE!

A "SUA" MAYRINK VEIGA JÁ ESTÁ FALANDO PARA O BRASIL INTEIRO

2 TRANSMISSORES PHILLIPS DE ONDAS CURTAS

9.575 Kcs. — 31 Mts. — 11.775 — 25 Mts.

MAIOR ALCANCE!
Através das transmissões em Ondas Curtas, a PRA-9 assegura cobertura efetiva de todo o território nacional, em excelentes condições técnicas.

RECEPÇÃO PERFEITA!
As ondas-curtas livram a recepção, no interior, da interferência de transmissões locais, possibilitando som claro e nitido a qualquer hora.

DUAS FREQUÊNCIAS!
Com dois potentes transmissores, irradiando omnidirecionalmente, a Rádio Mayrink Veiga tem assegurada maior penetração — um público ouvinte muito maior.

PROGRAMAS ESPECIAIS!
Sempre que fôr oportuno, serão irradiados por uma das frequências, programas dirigidos especialmente a determinadas regiões do país, através de ondas-curtas.

O VENDEDOR ONIPRESENTE
A sua mensagem de vendas que, pelo milagre do rádio, está em toda parte, a toda hora — alcançará, agora, com as ondas-curtas da PRA-9 distâncias mais longinquas, conquistando novos mercados para seus produtos.

Sintonize em 1.220 kcs. — ONDAS MÉDIAS e agora também em 9.575 kcs. — FAIXA DE 31 METROS 11.775 kcs. — FAIXA DE 25 METROS
ONDAS CURTAS

PRA-9 RÁDIO MAYRINK VEIGA
UMA NOVA CREDENCIAL PARA UM DOS MAIS CREDENCIADOS PREFIXOS DA
Organização VICTOR COSTA — Rádio e Televisão

GAZETA JURÍDICA

EDITAIS

JUIZO DE DIREITO DA SEGUNDA VARA CIVEL

De citação, com o prazo de vinte (20) dias.

Eu, Doutor Sebastião Perez Lima, Juiz de Direito da Segunda Vara Civel do Distrito Federal, Capital da Republica dos Estados Unidos do Brasil, faço saber, aos que o presente edital virem ou dele conhecimento tiverem, que por este Juizo e Cartorio do Escrivão que este subscreve se processa uma ação de despejo, entre partes, Nelson de Alcantara Luz, autor e, Waldemiro Santos, reu, em a qual foi requerido o seguinte: Sentença de folhas 15: — «Vistos etc. Ação de despejo proposta com fundamento na falta de pagamento de alugueres. No prazo legal, o réu não contestou a ação nem purgou a mora. Procede, pois, o pedido. Pelo exposto, Julgo procedente a ação e decreto o despejo do reu, fixando-lhe o prazo de dez dias para a desocupação do imovel. Custas, pelo reu. P. R. e I. Rio, vinte e nove de dezembro de mil novecentos e cinquenta e quatro. — **S. P. Limas.** Petição às fls. 15: Excelentissimo Senhor Doutor Juiz de Direito da Segunda Vara Civel. Nelson de Alcantara Luz, nos autos da ação de despejo que move a Waldemiro dos Santos, tendo em despacho de janeiro deste ano requerido a intimação do reu e mais ocupantes do imovel da rua Padre Juvenal numero sessenta e três, ilha de Paquetá, para ciencia da respeitavel sentença que decretou o despejo do réu e fixou o prazo de dez dias para a desocupação do imovel, como o réu Waldemiro dos Santos se ausentou da cidade, encontrando-se em lugar incerto e não sabido, vem requerer a Vossa Excelencia, determinar a sua intimação por edital, pelo prazo marcado que Vossa Excelencia houver por bem estabelecer. Termos em que, Pede deferimento. Rio de Janeiro, dezenove de setembro de mil novecentos e cinquenta e cinco. — **S. Sylla Ribeiro,** Advogado. Inscrição numero dois mil oitocentos e setenta e nove. Despacho: «Junte-se. Dezenove-novecentos e cinquenta e cinco. — **E. Pontes.** Despacho às folhas 16: — «Intime-se por edital com o prazo de vinte dias. Vinte e tres-novecentos e cinquenta e cinco. — **S. Pontes.** A vista do determinado é expedido o presente edital, pelo teor do qual fica citado o réu Waldemiro Santos, para, no prazo de dez dias, findos os da publicação deste, virdito, deste, desocupar o imovel acima mencionado, ficando ciente de que este Juizo tem sua sede à rua Dom Manoel numero vinte e nove, primeiro andar. O presente edital será afixado no logar do costume e publicado na imprensa, na forma da lei. Dado e passado nesta cidade do Rio de Janeiro aos vinte e um dias do mês de dezembro do ano de mil novecentos e cinquenta e cinco. Eu, Alvaro Ferreira da Costa, subscrevente juramentado, o subscrevi. E eu, José Carlos Maciel da Silva, Escrivão, o subscrevo. — **Sebastião Perez Lima.** Está conforme. O Escrivão. — **José Carlos Maciel da Costa.**

JUIZO DE DIREITO DA TERCEIRA VARA CIVEL

EDITAL de praça com o prazo de 20 dias, na forma abaixo:

O DOUTOR ATTILIO PARIM — Juiz em exercicio no Juizo de Direito da Terceira Vara Civel do Distrito Federal.

FAZ saber aos que o presente edital virem, ou dele conhecimento tiverem que no dia seis de dezembro, proximo futuro, às 14 horas — à porta do Forum — à rua D. Manoel, vinte e nove, primeiro andar — Palacio da Justiça — será levado à praça para venda e arrematação, a fim de ser arrematado por aquele que maior lance oferecer acima de sua avaliação, o direito e ação, do bem abaixo mencionado, penhorado nos autos de ação executiva — entre partes — ANTONIO GONÇALVES MARTINS e DOMINGOS ALEXANDRE FERREIRA: — a saber: — PREDIO — terreo, situado à rua Pereira de Piqueiro, sob o número duzentos e setenta e um, na freguesia de Irajá. Afastado do alinhamento da rua e em terreno de herdeiros, tendo na frente uma porta e duas janelas de peitoril. Construção de pedra, cal e tijolos; assoalhos de madeira os portais e as janelas, guarnecidas e é coberto de telhas, mede cinco metros e seiscentos centimetros de frente por sete metros de comprimento, existindo-se um pequeno quintal e que mede cinco metros e sessenta centimetros de largura por três metros de comprimento. Está precisando de limpeza e pequenos reparos, e acha-se em duas casas e dois quartos destes, somente três destes são assoalhados; uma cozinha cimentada. Fora, no quintal, na meia-agua coberta de telhas, que abriga W.C. caixa d'agua e tanque cimentados. Encontram-se a edificação numa área de terreno fechado na frente por gradil e um portão de madeira do lado direito em aberto, pelo esquerdo cerrado de gradil de madeira. Mede de largura onze metros, igual largura nos fundos, e de extensão quarenta e cinco metros. Confronta pelo lado direito com o predio de numero duzentos e setenta e um e de propriedade de dona Clementina Pereira da Silva; pelo esquerdo com o predio de número duzentos e noventa e cinco, de propriedade de Antonio Pedro Maria. Avaliado em vinte e cinco mil cruzeiros. E quem o mesmo bem quiser arrematar, deverá comparecer no dia, hora e lugar acima mencionados, cientes que a arrematação será feita a dinheiro à vista, ou fiador idoneo por tres dias. Para constar, passam o presente e mais dois de igual teor, que serão publicados pela imprensa e afixados na forma da lei. Dado e passado nesta cidade do Rio de Janeiro, nove de novembro de mil novecentos e cinquenta e cinco. Eu, CARLOS MAUL, escrivão subscrevi. (a) ATTILIO PARIM — Devidamente selado. — Está conforme. — O Escrivão: CARLOS MAUL.

JUIZO DE DIREITO DA SETIMA VARA CIVEL DO DISTRITO FEDERAL, CAPITAL DA REPUBLICA DOS ESTADOS UNIDOS DO BRASIL.

Edital de citação com o prazo de 20 dias.

O DOUTOR LUIZ CARLOS DA COSTA CARVALHO, Juiz de Direito Substituto em exercicio na Setima Vara Civel do Distrito Federal, Capital da Republica dos Estados Unidos do Brasil.

FAZ SABER ao Sr. EDWIN THEODOR SCHILLING, pelo presente edital de citação com o prazo de vinte dias, que por este Juizo e respectivo Cartorio se processam os autos da ação EXECUTIVA que lhe movem BENFICA PNEUS Sociedade Anonima, para recebimento da quantia de Cr$ 53.774,10 (cinquenta e tres mil setecentos e setenta e quatro cruzeiros e dez centavos). Pelo que, fica o mesmo Edwin Theodor Schilling, que se encontra em lugar incerto e não sabido, citado para vir efetuar o pagamento da quantia acima referida, ou dar a razão por que não o faz, ou seja responder aos termos da presente ação, sob pena de lhe serem penhorados tantos de seus bens quantos bastem ao integral pagamento da mesma divida, além dos acrescidos com os juros de mora, custas judiciais, honorarios, etc. Tudo de conformidade com a petição, distribuição e despacho dos teores, modo e maneira seguintes: — PETIÇÃO INICIAL — «Excelentissimo Senhor Doutor Juiz de Direito da Vara Civel. Benfica Pneus S/A. firma comercial brasileira, com sede à Avenida Suburbana numero decento e vinte e quatro, desta Capital, neste ato devidamente representada pelo seu Diretor Juridico (documento junto) vem requerer a Vossa Excelencia, com fundamento no artigo duzentos e noventa e oito numero XIV do Codigo de Processo Civil, a presente ação executiva contra o Sr. Edwin Schilling, de nacionalidade, estado civil e profissão ignorados pela Autora, encontrado à Rua Pedro Alves numero cinquenta e cinco, pelos motivos que passa a expor: I — A A., em virtude de fornecimento de mercadorias de seu ramo comercial, tornou-se credora do Reu da importancia liquida e certa de Cr$ .... 53.774,10 (cinquenta e tres mil setecentos e setenta e quatro cruzeiros e dez centavos) representada pela inclusa duplicata de numero dezenove mil quatrocentos e cinquenta e um, vencida em trinta e um de julho p.p. II — Tendo a Autora esgotado os meios amigaveis para a cobrança da divida supra, vê-se compelida a agir judicialmente, razão pela qual requer a Vossa Excelencia, que se digne mandar citar o Réu para, no prazo de vinte e quatro horas, pagar a mencionada quantia, acrescida dos juros de mora, custas processuais, diligencias dos Srs. Oficiais de Justiça e demais cominações legais, sob pena de não o fazendo, serem penhorados tantos de seus bens quantos bastem e forem necessarios ao pagamento da presente ação. III — Protesta a Autora por todas as provas em direito permitidas, que oportunamente especificara, se necessario fôr. IV — Para o efeito do pagamento da taxa judiciaria, dá-se à presente o valor de Cr$ 53.774,10 (cinquenta e tres mil setecentos e setenta e quatro cruzeiros e dez centavos). Nestes termos Pede deferimento. Rio de Janeiro, vinte e cinco de agosto de mil novecentos e cinquenta e cinco. — (a) **Neube Guerrieri Brigagão** — Advogado, Inscrição quatro mil oitocentos e sessenta e oito. — DISTRIBUIÇÃO «Corregedoria da Justiça. Ao Terceiro Oficio de Distribuidor. D. à Setima Vara Civel. Em vinte e seis de outubro de mil novecentos e cinquenta e cinco. (a) **C. Pontes.** — (selados e devidamente inutilizados os sêlos da taxa judiciaria no valor total de seiscentos e sete cruzeiros). — DESPACHO — «A. Sim. Em vinte e nove, outubro, cinquenta e cinco. — (a) **Ivan Ribeiro.** — Certifico que o presente mandado, digo, presente edital é extraido em virtude de requerimento na petição de folhas doze do teor seguinte: «Excelentissimo Senhor Doutor Juiz de Direito da Sétima Vara Civel. Benfica Pneus S. A., nos autos da ação Executiva que move contra o Sr. Edwin Theodor Schilling, em virtude do Sr. Oficial de Justiça ter certificado à folhas, que o Reu se acha em lugar incerto e ignorado, requer a Vossa Excelencia, com fundamento no artigo cento e setenta e sete do Codigo de Processo Civil, que se digne ordenar seja feita a citação do Reu na forma do artigo cento e setenta e oito do referido diploma legal citado. Nestes termos, Pede deferimento. Rio de Janeiro, vinte de outubro de mil novecentos e cinquenta e cinco. (a) **Neube Guerrieri Brigagão** — DESPACHO — «J. Sim, em termos, pelo prazo minimo. — Em vinte, dez cinquenta e cinco. — (a) **Ivan Ribeiro.** — E para que chegue ao conhecimento do mesmo Executado EDWIN THEODOR SCHILLING, que se encontra em lugar incerto e não sabido, mandou expedir o presente edital pelo prazo de vinte dias; pelo que é passado o presente em três vias de igual teor, que será publicado no Diario da Justiça e afixado no lugar de costume. Dado e passado nesta cidade do Rio de Janeiro, Capital da Republica dos Estados Unidos do Brasil, aos vinte e seis dias do mês de outubro do ano de mil novecentos e cinquenta e cinco. — Eu, (a) **Evaraldo Neves Monteiro,** escrevente auxiliar, datilografei; e, eu, (a) **Generoso Ponce Filho,** escrivão, subscrevo. (a) **Luiz Carlos da Costa Carvalho** (sobre um selo de um cruzeiro de custas judiciais), (selados e devidamente inutilizados os sêlos federais devidos por lei, inclusive as taxas de Educação e Saude Penitenciaria). Por copia está conforme. — O Escrivão, **Generoso Ponce Filho.**

JUIZO DE DIREITO DA DECIMA PRIMEIRA VARA CIVEL — EDITAL de citação, com o prazo de 60 dias, na forma abaixo: — O Doutor RAIMUNDO FERREIRA DE MACEDO, Juiz de Direito da Décima Primeira Vara Civel do Distrito Federal Capital da Republica dos Estados Unidos do Brasil: FAZ saber que, o presente edital de citação com o prazo de 60 dias, a EVELINA VIANNA CARDOSO, ou a quem o mesmo virem ou dele conhecimento tiverem, que por parte que, por parte de Maria de Noronha digo Maria de Nazareth Noronha, foi requerida uma ação executiva hipotecaria, contra a dita Evelina Vianna Cardoso, pela importancia de Cr$ 216.692,00, inclusive, principal, juros, multa e custas, — tudo nos termos da petição e despachos que, se seguem: Exmo. Sr. Dr. Juiz de Direito da Vara Civel. Maria de Nazareth Noronha, portuguesa viuva domestica, residente à Praça Onze de Junho número 229, por seu procurador infra-assinado, vem expôr e requerer a V. Exa. o seguinte: Por escritura publica de confissão de divida com garantia hipotecaria, lavradas nas Notas do 13.º Oficio desta capital, aos 2 de maio de 1951 e 8 de maio de 1952, respectivamente a fls. 23 do livro 388 e fls. 83v. do livro 438, devidamente registradas no 6.º Oficio do Registro de Imoveis, a fls. 212 do livro 2 «J», sob o numero 6.543, a Suplicante tornou-se credora de EVELINA VIANNA CARDOSO, brasileira, viuva, proprietaria, residente atualmente em lugar ignorado, da importancia de Cr$ 158.000,00 (cento e cinquenta e oito mil cruzeiros), aos juros de 12% ao ano, a serem satisfeitos por mês vencido, pelo prazo de dois anos, expirado em 8 de maio de 1954. Para garantia do capital mutuado, juros, pena convencional e de tudo o mais que pudesse vir a ser devido, a Suplicada deu à Suplicante, em primeira e especial hipoteca, o imovel constituido pelo prédio de um só pavimento, proprio para moradia, à rua Gaspar numero 96, esquina da rua Francisco Vidal, na freguesia de Inhauma, desta Capital e pelo respectivo terreno, tudo na conformidade das aludidas escrituras. Acontece que vencido o prazo ajustado, apesar de devidamente notificada, deixou a Suplicada de efetuar o pagamento devido, estando tambem a dever os juros respectivos a partir de 8 de setembro de 1953, até a presente data. Nestas condições, a Suplicante, com fundamento no artigo 298, número VI, do Codigo de Processo Civil, vem propor contra a devedora a presente ação executiva, requerendo se digne V. Exa. mandar expedir os competentes editais para que seja a mesma citada a pagar, em 24 horas, a importancia devida, juros, multa e custas, a serem apuradas pelo Sr. Contador do Juizo, sob pena de penhora, ficando, desde logo, citada para os demais termos do processo até final decisão, pena de revelia. Nestes termos, tomando-se por termo a afirmação de ausencia e dando à causa o valor de Cr$ 290.000,00 para os efeitos da taxa judiciaria, E. Deferimento. Rio de Janeiro, 9 de setembro de 1955. Helio de Faria Bernardes. — Adv. 1.752 — DESPACHO. A. ao contador para o calculo. — Rio, 13-9-55 — (a) Guimarães. — CONTA apurada Cr$ 216.692,00. — DESPACHO de fls. 49: Cite-se por edital com 60 dias. Rio 27-10-55. (a) Raimundo Macedo. — E, para constar mandei passar o presente e outros de igual teor, a fim de serem publicados e afixados no lugar do costume para conhecimento de qualquer que seja o interessado, forma da lei, clientes, ainda, de que, este Juizo funciona à rua Dom Manoel, Palacio da Justiça — segundo andar. — DADO e passado nesta Cidade do Rio de Janeiro, aos sete dias do mês de novembro do ano de mil novecentos e cinquenta e cinco (1955). — Eu Serapião Azevedo Martins, escrevente substituto, datilografei. E eu, Talma Campos Guimarães, escrivão, subscrevi. — (a) Raimundo Ferreira de Macedo. — Está conforme, data supra. — O Escrivão Talma Campos Guimarães.

A espada e a Lei

(CONCLUSÃO DA PÁGINA 3ª)

puseram até a vida, como o General Lott, na defesa dos princípios constitucionais e da segurança da Pátria, os golpistas lavraram o atestado de sua covardia e de sua miséria moral, fugindo como poltrões e como ratos. Onde está o Corvo Carlos Lacerda, tão valente no arrôto de suas basófias? Onde está o Sr. Carlos Luz? Onde estão todos os comparsas da conspiração? Fugiram. Estão em lugar incerto e mal sabido. Nenhum dêles teve a dignidade de enfrentar a responsabilidade pelos seus atos. E isto constitui uma alta esperança de que a paz volte a reinar no seio da familia brasileira. Acabaram-se as provocações. Os ódios devem desertar de nossa vida política, como zarparam ontem, no bojo das belonaves do Boto, com o Luz e o Corvo...

Os ladrões aproveitam para roubar

Ontem, aproveitando a confusão, os ladrões agiram folgadamente nas ruas. Entre as vitimas dos amigos deste lhe figura a senhora Casemira Vachules, residente à Avenida Gomes Freire, 474, apartamento 21, que teve sua bolsa aberta, quando transitava pela rua Carioca. Dela havendo os gatunos retirado sua carteira, que continha cerca de Cr$ 6.000,00 além de fotografias e medalhas de estimação.

A vitima não procurou as autoridades policiais para apresentar queixa devido as anormais condições do momento.

Grande Concurso Mensal "GAZETA DE NOTICIAS"

INSTRUÇÕES PARA HABILITAÇÃO AO NOSSO SORTEIO CORRESPONDENTE À COLEÇÃO DE CUPÕES DA SÉRIE GG

Os leitores de GAZETA DE NOTICIAS que desejarem concorrer ao sorteio mensal de nossos premios deverão obedecer as seguintes instruções:

1 — Recortar diariamente o cupão publicado em nossa primeira página;

2 — Juntar pelo (6) cupões e trocá-los na sede da GAZETA DE NOTICIAS à rua Teófilo Otoni 142, ou nos locais abaixo relacionados por um bilhete numerado emitido pela Agência Junior de Publicidade Ltda. O qual concorrerá ao sorteio da Loteria Federal de 16 de novembro de 1955;

3 — Cada coleção de seis (6) cupões será trocada por um bilhete numerado que concorrerá ao sorteio;

4 — Os leitores do interior poderão enviar pelo Correio suas coleções de cupões para a GAZETA DE NOTICIAS juntamente com um envelope selado para a remessa pelo nosso Departamento de Divulgação e Propaganda ao interessado do bilhete que concorrerá ao sorteio;

NOSSOS PREMIOS

São seguintes os premios que oferecemos aos nossos leitores:

1º PREMIO — Uma Geladeira, Climax, oferta de J. Isnard;

2º PREMIO — Maquina de Costura oferta da "Casa Neno";

3º PREMIO — Colchão de Molas "Pluma";

4º PREMIO — Liquidificador "Arno"

5º PREMIO — Uma Bicicleta

CARTA PATENTE Nº 197

O nosso concurso é feito em combinação com a Agência Junior de Publicidade Limitada e apoiado pela Carta Patente Federal numero 197 de 17 de novembro de 1950.

BILHETES CORRIDOS

Os bilhetes corridos e não premiados concorrerão a sorteios especiais que distribuirão como premios terrenos. As datas de realização serão oportunamente marcadas.

Entretanto os portadores dos referidos bilhetes (bilhetes corridos) que quiserem participar do proximo sorteio da série "GG" poderão trocar 6 dos mesmos bilhetes por um que concorrerá ao sorteio da citada série "GG".

LOCAIS DE TROCA DE CUPÕES POR BILHETES

CENTRO — Avenida Presidente Vargas, esquina com Avenida Passos — CASA NENO.
Rua do Acre, esquina com Avenida
LARGO SÃO FRANCISCO, 23-1.º andar (Início da Rua do Teatro — ÓTICA SÃO MIGUEL
CIRCULAR DA PENHA — Rua Lobo Júnior, 1976 FARMÁCIA NOSSA SENHORA DA ESTRELA.
OLARIA — Rua Uranos, 1410-B — RELOJOARIA SÃO SEBASTIÃO.
PENHA — Rua Nicarágua, 238 — CASA PROLUX.
RAMOS — Rua Leopoldina Rêgo, 28 — FARMÁCIA RAMOS.
ESTÁCIO — Rua Machado Coelho, 150 — FRIGO PARQUE LTDA.
RIO COMPRIDO — Rua do Bispo, 123 — BAZAR RIO COMPRIDO.
HIGIENÓPOLIS — Rua Darke de Matos, n. 4-A — BAZAR DO BAIRRO.
MÉIER — Av. Amaro Cavalcanti, 51 — CARLOS BOTELHO & CIA. LTDA.
BONSUCESSO — Avenida dos Democráticos, 703-A "COLOMBO" LOUÇAS & FERRAGENS LTDA.
PILARES — Rua Alvaro de Miranda, 33-1.º, sala 6 — ALFAIATARIA SÃO LUIZ.
ANDARAÍ — Rua Barão de Mesquita, 769 — TELE-SERVICE.
SANTA CRUZ — Rua Marquês de Maricá, 15 — ARMAZÉM MODESTO.
BOTAFOGO — Voluntários da Pátria, 365 — FARMÁCIA NOVA LTDA.
JARDIM BOTÂNICO — Rua Voluntários da Pátria n. 451 — FARMÁCIA MODERNA LTDA.
IPANEMA — Rua Teixeira de Melo, 25 — TELE-SERVICE.
ITAPIRU-RIO COMPRIDO — Rua Azevedo Lima, 25 e Rua Campos da Paz, 237 — ARMAZÉM PRINCIPAL.
ALDEIA CAMPISTA — Rua S. Francisco Xavier, esq.
PRAÇA DA BANDEIRA — Mariz e Barros — PALÁCIO DA CRIANÇA.
BANGU — Av. Santa Cruz, 1657 (Ao lado da GAZ-BRAS) — CASA DAS NOIVAS
MAR. HERMES — Av. Osvaldo Cordeiro de Faria n. 89-A — JOAQUIM F. DE ALMEIDA.
NITERÓI — Junto às Barcas. BANCA DE JORNAIS, ESTADO DO RIO
NOVA IGUAÇU — Rua Otávio Tarquino, 146 — RÁDIO TÉCNICA MINEIRA.
SÃO JOÃO DO MERITI — Rua da Matriz, 358 — CASA PAULISTA LTDA.

Atenção! Muita Atenção!

DINHEIRO

Grande Companhia possuindo algumas vagas para serviço externo bem remunerado, com liberdade de horário, aceita pessoas ativas e de boa aparência que disponham de algumas horas diàriamente. A orientação técnica é dada, gratuitamente, por pessoas de competência comprovada, o que muito facilita o trabalho. Possibilidade de ganhar mais de Cr$ 12.000,00 por mês, além de promoção para os que se distinguirem.

Tratar, diàriamente, à Rua São José, 90 - 2.º pavimento, com o inspetor de plantão. Os interessados deverão trazer êste anúncio e uma fotografia 3 x 4.

L'Inconnu com chance dilatada

Picote, Paracamby e Regalo venderão caro a derrota — Gar El Bazar na vez — Outras notas

Aprontos na Gávea

Os aprontos anotados na manhã de ontem, pela nossa reportagem foram os seguintes:

PRIMEIRO PAREO

ISPALMEN — L. Lins — 700 em 47".

HORN — J. Tinoco — 600 em 36".

BOMARI — A. G. Silva — 800 em 36".

SEGUNDO PAREO

QUATIASSU — O. Ulloa — 600 em 36".

QUIZ — P. Tavares — 700 em 44" 2,5.

KEBRAÇO — E. Castillo — 600 em 37" 4,5.

TERCEIRO PAREO

QUIPROCO' — J. Marchant — 1200 em 79".

HUXLEY — F. Irigoyen — 1000 em 62" 1/5, ontem.

SIR DRAKE — D. Moreira — 1000 em 63" 3,5.

CHRISBAM — A. Portilho — 1200 em 77" 4,5.

QUARTO PAREO

RELEIGH — O. Ulloa — 700 em 44" 2,5

LELIA — U. Cunha — 600 em 39".

BALEEIRA — J. Baffica — 800 em 52", ontem

DAMA DE PRETO — J. Portilho — 600 em 40"

ENERGIA — P. Labre — 700 em 43" 2/5.

QUINTO PAREO

GUILHOTINA — J. Baffica — 600 em 38" 3/5.

RESOLUTA — U. Cunha — 800 em 49" 3.5.

JONDECI — B. Marinho — 700 em 46", ontem.

QUEENIE — L. Lins — 700 em 46", ontem.

SEXTO PAREO

SILVESTRE — E. Castillo — 700 em 42" 1/5, ontem.

RIALTO — J. Irigoyen — 600 em 39" 2/5 ontem.

JOHIL — B. Marinho — 700 em 47".

SEPOY — O. Ulloa — 600 em 37" ontem.

SETIMO PAREO

DOURADOS — U. Cunha — 700 em 42" na reta oposta.

GARDU' — A. Neves — 600 em 29" na reta oposta.

QUARTZO — A. G. Silva — 600 em 39".

OITAVO PAREO

QUINAU — O. Ulloa — 600 em 37".

ROMANEIO — L. Lins — 600 em 39".

IVARITO — J. Marinho — 800 em 50".

SAMURAI — M. Henrique — 600 em 38" 2/5.

SOVEO — A. G. Silva — 600 em 36" 4/5.

MISTINGUETTE — M. Alves — 600 em 35" 3/5.

Serão desvendados hoje, na Gávea, oito pareos equilibrados, com destaque para os 1.800 metros, 5ª prova especial de Leilão, que reune em seu campo IMPATIENS, L'INCONNU, BOUCANIER, JERONIMO e REI DO NORDESTE, cinco concorrentes dos quais destacam-se IMPATIENS, L'INCONNU e BOUCANIER, podendo repetir L'INCONNU.

Este mesmo aprontou 600 metros em 40" 2/5. IMPATIENS marcou 800 metros em 52" 3/5 e REI DO NORDESTE os 800 em 53" cravados.

Vamos apontar L'INCONNU com IMPATIENS na dupla.

(o)

A primeira carreira si for na areia, está para GAIATA, uma autentica barbada. Na grama nada pretenderá, fazendo "forfait". São possiveis ainda SENTINELLA e TINA. O apronto de SENTINELLA foi de 39" 2/5 para os 600 metros e MARILÚ tem 39" na mesma distância.

(o)

A segunda carreira parece ser facil para PICOTE. Na grama REGALO fica absoluto. Ainda são possiveis vencedores PARACAMBI e GERANIO.

Este último aprontou 800 metros em 49" cravados, PICOTE aprontou 700 em 43". PARACAMBI tem 43" 3/5. REGALO marcou 38" e RIDE 22" nos 360 metros.

(o)

No quarto páreo BRISQUE venderá caro a derrota, sendo inimigos OLIA, RIVE GAUCHE e TENDA.

O apronto de OLIA foi de 42" para os 700 metros. EVIDENCIA fez os 700 em 46" e RIVE GAUCHE tem 43" 1/5 nos 700 metros.

BRISQUE defenderá o nosso prognostico com RIVE GAUCHE na dupla.

(o)

Entre QUIRON, OSSIAN, EL MAYOR, CABANEL e BADURBIN são possiveis vencedores. OSSIAN aprontou 700 metros em 48", DANGER fez os 700 em 46", HILANILZA tem 38" nos 600 e CABANEL 37 3/5 na mesma distância.

Gostamos de QUIRON com OSSIAN na formação da dupla. Como bom tercius BADURBIN.

(o)

Na sexta prova GAR EL BAZAR é paro retrospecto. Como inimigos SIGLA, NIALUTE, MANDEPUR e SENDA. O apronto de SIGLA foi de 41" cravados nos 600 metros. MANDEPUR tem 51" nos 800 metros e LABIOSA marcou 38" 2/5.

(o)

Os 1.400 metros do sétimo páreo DESPLANTE é serio candidato. Também APETRECHO é corredor na areia.

Ainda PAULIN, LAROUSSE e RIO NEGRO, são possiveis ganhadores.

DESPLANTE aprontou 700 metros em 46". LAROUSSE tem 36" em 600 e PAULIN 38" para a mesma distância.

(o)

No encerramento temos que será dificil uma indicação, já que quase todos os concorrentes podem vencer.

CAMILA aprontou 600 em 38". ELVANTE tem 39" para os mesmos 600 e MOJICA ... 49" 2/5 nos 700 metros.

Forfaits Oficiais Para Sábado e Domingo

Eis os forfaits oficiais de hoje e amanhã na Gavea:

HOJE:

ONSION — ANDARILHO

AMANHÃ

CURIO' — HILANILZA

Montarias Prováveis de Cidade Jardim

Eis o campo com as provaveis montarias dos concorrentes ao Grande Premio Manfredo da Costa Junior, de amanhã em Cidade Jardim:

1—1	TIMAO, XX	.....	55
	2 RINCÃO, D. Garcia	..	55
	3 RUBI, J. Alves	.....	55
2—4	ROCKET, L. Gonzalez		55
	5 ENTALHE, M Signoretti		55
	6 HOOLIGAN, Zamudio		55
3—7	PONTIAC, P. Vaz	..	55
	8 POKER, A Alonso	.	55
	9 IMBIRY, Não corre	..	55
	11 Silvanesco, Gonçalves	.	55
	12 BIELIA, A. Xavier	..	53
	13 ILEX, Não corre	....	55

Informes sôbre os estreantes

Em ligeiros informes apresentamos os estreantes seguintes.

EVIDENCIA — quarto produto de Palomas por Côte d'Azur, com regulares trabalhos, o ultimo em 68" os 1400 metros na grama, sem apurar. Aprontou em 46" facil.

BADURBIN — desertou na semana passada, por causa da grama. Ganhadora em Porto Alegre e São Paulo. Tem 105" 2/5 para a milha. Regula com Marmid.

QUICHUA' — inscrita, não foi apresentada. Correu em Porto Alegre e não conseguiu ganhar. Ligeirinha, tendo 66" para os 1020 metros.

SUNDEW — irmã de Sunray, Lighning, Sunkist e outros, com trabalhos fracos, ainda. Na ultima vez que vimos, fez 87" 2/5 para os 1300 metros

LAROUSSE — irmão de Caraman, Egeu, Goldena, Jomeo, Isômero e Jeanette, sendo ligeiro e jeitoso. Trabalhou 1.300 metros em 90" e aprontou em 8" bem.

GUAJARA' — irmão mesmo de Manicoré, Escora e Escora, com varios galopes agradado. Trabalhou os 1200 metros em 77" 2/5 com sobras e aprontou em 37" 1/5 facil.

HORN — estreia bem preparado, com 85" 2/5 os 1.400 metros, sem apurar. E' filho do Dinon e Fleugmatico.

IVARITO — ganhador em Cidade Jardim, estando ha dias na Gávea. Trabalhou em 83" 2/5 os 1300 metros com boa ação. Todavia, é manhoso e não costuma largar.

um serviço econômico de

CÓPIAS

* Á MÁQUINA
* AO MIMEÓGRAFO
* FOTOSTÁTICAS e
* HELIOGRÁFICAS

A COPIADORA

(Marca Registrada)

A Casa Mais Antiga No Gênero

Quitanda, 97-1º

Para serviços URGENTES chame 23-5155 29-5232

INÍCIO DA REUNIÃO DE HOJE

O primeiro páreo terá início às 14,10 horas.

ACUMULADA INVERTIDA EM DOIS

Gaiata
L'Inconnú
Brisque
Gar El Bazar
Apetrecho

ACONSELHAMOS para o betting simples

Gar El Bazar . . (n. 1)
Apetrecho . . . (n. 2)
Flamengá . . . . (n. 2)

BETTING DUPLO

Gar El Bazar — Sigla (1 — 4)
Apetrecho - Desplante (2 — 1)
Flamengá — Blackland (2 — 8)

Programa, cotações, montarias e informes

1.º PAREO — 1.300 MTS. — CR$ 60.000,00 — CR$ 18.000,00 E CR$ 9.000,00 — ÀS 14,10 HS. — RECORDE: OKAYAMA 77" — (GRAMA)

1	SENTINELA	3	30	55	J. Baffica	É o retrospecto da prova. Firme	2º de Experiencia-Tina	G. Morgado
2	TINA	4	30	55	M. Henrique	Melhor agora. Muita chance	3º do Experiencia-Sentinella	[illegible]
3	LUGANGA	1	30	55	O. Ulloa	Só place. E' cedo para ganhar	2º de Dama de Preto-Sentinella	A. Morales
4—4	GAIATA	5	27	55	J. Marchant	Na areia é a grande barbada	3º de Bom Lel-Experiencia	[illegible]
5	MARILUZ	2	50	55	P. Labre	Não tem elementos de se vitoriar	2º de Cruzilhada-Blue Bleu	O.F. Reis

1—1	SENTINELA	3	30	55	J. Baffica	É o retrospecto da prova. Firme	2º de Experiencia-Tina	G. Morgado
2	TINA	4	30	55	M. Henrique	Melhor agora. Muita chance	3º de Experiencia-Sentinella	[illegible]
3	LUGANGA	1	30	55	O. Ulloa	Só place. E' cedo para ganhar	2º de Dama de Preto-Sentinella	A. Morales
4—4	GAIATA	5	27	55	J. Marchant	Na areia é a grande barbada	3º de Bom Lel-Experiencia	[illegible]
5	MARILUZ	2	50	55	P. Labre	Não tem elementos de se vitoriar	2º de Cruzilhada-Blue Bleu	O.F. Reis

2.º PAREO — 1.300 MTS. — CR$ 50.000,00 — CR$ 15.000,00 E CR$ 7.500,00 — ÀS 14,35 HS. — RECORDE: OKAYAMA 77" — (GRAMA)

1—1	PICOTE	3	27	52	O. Ulloa	Tem trabalho para ganhar. Firme	2º de Fa-tolo-Vencimento	E. Freitas
2—2	PARACAMBI	1	30	52	A. Araujo	Volta muito bem. Artigo de fé	4º de Pickwick-Regalo	L. Ferreira
3	GERANIO	5	30	54	J. Portilho	Trabalhou tambem arriscando	1º de Scollops-Milico	E. Coutinho
3—4	TRIPOLI	4	30	52	F. Irigoyen	Tem figurado na turma de cima	4º de Papa de Anjo-Disciplina	M. Salles
5	CHANCHÃO	2	50	54	J. Graça	Não gostamos. Pareo aborrecido	4º de Scollops-Pickwick	[illegible]
4—6	REGALO	6	30	54	J. Marchant	Na grama é força absoluta.	3º de Evergreen-First Boy	T. Coelho
*	RIDE	7	30	50	J. Marchant	E' pareo duro. Não gostamos	1º de Gerbera-Glacialba	T. Coelho

3.º PÁREO — 1.800 MTS. — CR$ 80.000,00 — CR$ 24.000,00 E CR$ 12.000,00 — ÀS 15,00 HS. — RECORDE: RETANG 103" 2/5 — (GRAMA)

5.ª PROVA ESPECIAL DE LEILÃO

1—1	IMPATIENS	4	27	58	F. Irigoyen	Em otima forma. Serio competidor	1º de Cruzado-Blank	[illegible]
2—2	L'INCONNU	3	27	58	A.G. Silva	Bem disposto pederá repetir	1º de Gayata-Irirt	M. Souza
3—3	BOUCANIER	5	30	55	B. Marinho	Só surpreendendo. Pareo forte	2º de Tanguna-Anago	P. Guedes Filho
4—4	JERONIMO	1	50	55	D. Moreira	Sempre tem chance de vitoria	5º de Maxixe-L'Inconnu	A. Morales
5	REI DO NORDESTE	2	50	51	J. Lopes	Nada pretenderá. Eliminado	6º de Historico-Brazenface	J. Piotto

4.º PÁREO — 1.400 METROS — CR$ 60.000,00 — CR$ 18.000,00 E CR$ 9.000,00 — ÀS 15,30 HORAS — RECORDE: GIBATÃO 85" 3/5

1—1	BRISQUE	6	30	55	F. Irigoyen	Venderá caro a derrota. Tinindo	2º de Leila-Sur Mer	M. Mendes
2—2	RIVE GAUCHE	1	30	55	O. Ulloa	Pela estreia contam vencer	2º de Rugendas-Naval Estreante	E. Freitas
2	EVIDENCIA	7	40	55	N. Pereira	Estreia com pouca chance. Cedo		M. Araujo
3—4	OLIA	5	30	556	J. Ramos	Volta bem. Tem muita chance	3º de Ceres-Apassionata	M. Oliveira
5	KEY OF SPAIN	4	50	55	J. Baffica	Não cremos em seu triunfo	10º de La Mousme-Trova	O.F. Reis
4—6	TENDA	3	35	55	J. Marchant	Correu mal mas não valeu	7º de La Mousme-Trova	T. Coelho
7	TEIA	2	35	55	O. Moura	Surpreendeu. Confirmando	2º de Energia-Leila	A. Morales

5.º PÁREO — 1.600 METROS — CR$ 45.000,00 — CR$ 13.500,00 E CR$ 6.750,00 — ÀS 16,00 HORAS — RECORDE: VENCIMENTO 98"

1—1	QUIRON	6	30	56	A.G. Silva	Tem corrido bem. E' candidato	2º de Aratau-Boca Calada	J.P. Gomes
2	DANGER	7	40	52	N. Pereira	Não gostamos. Decaiu muito	6º de Rialto-Igarathu	J. Attianesi
3—3	OSSIAN	9	30	54	O. Ulloa	Serissimo competidor. Tinindo	2º de Quiron-Jonsion	E. Freitas
4	HILANILZA	5	50	58	B. Barbosa	Não gostamos. Pareo aborrecido	3º de Rialto-Desculdo	M. Rafael
2—5	EL MAYOR	4	30	60	H. Lima	Bem dosado tem grande chance	5º de Cabanel-Jonsion	R. Freitas
6	CABANEL	3	35	54	D. Moreira	Cedeu e está da areia. Cuidado	7º de Jamegão-Boca Calada	A. Correa
4—7	JONSION	2	—	54	Não corre	A ultima não valeu. Pode ganhar	3º de Quiron-Ossian	D. Casas
2	LAFOGATA	1	50	56	B. Marinho	Não tem possibilidade de vitoria	6º de Aratau-Quiron	L. Tripodi
8	BADURBIN	8	35	50	J. Baffica	Estreante. Poderá surpreender	Estreante	G. Amore

6.º PÁREO — 1.400 MTS. — CR$ 55.000,00 — CR$ 16.500,00 E CR$ 8.250,00 — ÀS 16,30 HS. — RECORDE: GIBATÃO 85" 3/5 (BETTING)

1—1	GAR EL BAZAR	5	27	56	J. Marinho	Candidata do retrospecto. Firme	2º de Rum Cacha-Ma Pomme	L. Perez
2	GRANDE GALA	9	40	56	O. Ulloa	Trabalha bem, mas não confirma	4º de Rubi Cacha-Gar el Bazar	[illegible] Ferreira
3	FANECA	2	50	56	J. Queiroz	Não eremos em seu triunfo	7º de Rasga Inauna	L. Lourenço
3—4	SIGLA	12	27	56	J. Marchant	E' das prevaveis. Há muita fé	4º de Sal Amargo-Guayasco	T. Coelho
6	MANDEPUR	1	30	56	A. Portilho	Cuidado Está agora em sua turma	12º de Outubro-Guayasco	M. Mendonça
5	LABIOSA	11	50	56	N. Pereira	Não dá para ganhar. Só place	6º de Raspa-Inauna	M. Gi
8—7	NIALUTE	10	35	56	I.G. Marinho	Bem na prova. Tem chance	7º de Inauna-Sigla	W. Costa
8	QUALITE	14	40	56	L. Coelho	Volta bem movida. Pode figurar	7º de Sica-Rubi Cacha	J. Carrapito
9	QUICHUA	8	40	56	A.G. Silva	Estreante. Aos azaristas	Estreante	G. Feijo
10	LILA	7	50	56	O. Macedo	Nada tem feito. Só surpreendendo	5º de Inauna-Sigla	[illegible] Carrapito
4—11	SENDA	4	27	56	J. Ramos	Sobrando na turma. E' perigosa	4º de Disciplina-Calro	M. Salles
12	DILETANTE	8	50	56	A. Reis	Estreante. Cremos que é cedo	Estreante	S. Amore
13	SUNDEW	13	50	56	L. Lins	Não tem chance de vitoria	2º de Glacelo-Sepia	O. Cassas
14	VANA DARK	3	50	56	H. Rebelo	Nada pretenderá. E' fraquinha	2º de Romanelo-Gigli	L. Oliveira

7.º PÁREO — 1.400 MTS. — CR$ 60.000,00 — CR$ 18.000,00 E CR$ 9.000,00 — ÀS 17,00 HS. — RECORDE: GIBATÃO 85" 3/5 (BETTING)

1—1	DESPLANTE	7	30	55	J. Tinoco	Bem melhor agora. E' candidato	2º de Tino-Traquete	H. Carvalho
2	APETRECHO	1	30	55	A.G. Silva	Levam muita fé. Bem na areia	2º de Tafui-Naval Estreante	C. Pereira
3—3	LAROUSSE	2	35	55	J. Portilho	Estreia bem exercitado. Candidato		I. Mercado
4	PAULIN	3	30	55	A. Maçal	Venderá carissimo a derrota	3º de Goyatta-Duque Estreante	J.W. Vianna
5—5	GUAJARA'	5	35	55	A. Araujo	Outro bom estreante. Há fé		I. Ferreira
6	MULÃO	4	50	55	P. Labre	Nada tem feito. E' cedo ainda	5º de Cedro-Tafui	M. Souza
4—7	RIO NEGRO	8	30	55	O. Ulloa	Venderá caro a derrota. Firme	2º de Apanagio-Seu Macedo Estreante	[illegible] Freitas
1	EL TRITÃO	6	40	55	J. Marchant	Tambem é de corrida. Bem azar		A. Feijo
9	ANDARILHO	9	50	55	Não corre	Não gostamos. Pareo aborrecido	4º de Tafui-Naval	[illegible]

8.º PÁREO — 1.300 MTS. — CR$ 45.000,00 — CR$ 13.500,00 E CR$ 6.750,00 — ÀS 17,30 HS. — RECORDE: FARINELLI 79" 2/5 (BETTING)

1—1	CAMILA	5	30	58	N. Pereira	Pode ganhar. Tem grande chance	4º de Fire-Demon-Elvante	[illegible] Tripodi
*	GARKA	5	30	54	J. Marinho	Segue com sua companheira	7º de Sonnette-Blackland	C. Cabral
2—2	FLAMENGA	4	30	58	J. Portilho	Pode fazer sua a vitoria. Rival	4º de Igarata-Garka	R. Carrapito
8	ESKA	11	35	58	O. Macedo	Ligeira e a distancia agrada	4 de Rendeira-Igarata	M. Mendes
4	INVERTINA	9	40	56	D. Moreno	Se não derem em cima pode ser	5º de Sonnette-Blackland	I. Morais
3—5	FIRE-DEMON	2	35	56	J. Marchant	Está firme agora. E' competidora	1º de Elvante-Candonga	I. Mercado
6	RETORICA	10	30	54	J. Tinoco	Pode ganhar o pareo. Tem chance	3º de Maritaca-Sunraid	J. Berlant
7	ROYAL CROWN	7	50	52	H. Lima	Ligeirinha. Otima azar agora	1º de Cato Verde-Sheila	J. S. Silva
4—8	BLACKLAND	6	30	52	A.G. Silva	Corre bem na estrada. Perigosa	2º de Sonnette-Candonga	J. Perez
9	ELVANTE	1	30	52	R. Ribeiro	Não magheirando pode ganhar	4º de Sonnette-Blackland	J. Feijo
10	MOJICA	8	35	54	A. Reis	Esperam melhor corrida agora	9º de Igarata-Garka	A. Feijo

CANCELADO O "MATCH" AMISTOSO BANGU (RIO) x ATL ÉTICO, DA CAPITAL MINEIRA

MAGNIFICO O ENSAIO DOS NACIONAIS

General Magessi e Coronel Batista Teixeira

Coronel Batista Teixeira [illegible] nos heróis da jornada [illegible]. A sua ação energica [illegible] teve o imediato con[illegible] P[illegible] Civil, de onde [illegible] Geraldo de Menezes [illegible] notório protetor do [illegible] Lanterna, foi deposto [illegible] Batista Teixeira, que [illegible] um dos mais importantes serviços da Policia [illegible] a prisão, do General Felicio Muller, preparou a reintegração daquele importante Departamento de Segurança nos quadros da lealdade.

Esta reintegração ficou assegurada com a investidura na Chefia de Polícia do ilustre General, cuja posse foi recebida com aplausos pela corporação.

Solidários com Lott os trabalhadores

Compareceu [illegible] geral [illegible] da [illegible] dos Trabalhadores [illegible] Distrito Federal [illegible] para [illegible] a [illegible] legalista da madrugada [illegible] dia 11, uma das figuras mais importantes foi, sem duvida, o general Odilo Denys, cujo espirito de dedicação à ordem vigente era conhecido em todo o Exercito. Sua capacidade de articulação e seu grande prestigio pessoal no seio da oficialidade contribuiram elementos importantes para o exito das providencias tomadas pelas Forças Armadas.

Soldados da legalidade fazendo o policiamento da cidade

NOSSOS PALPITES PARA A CORRIDA DE HOJE

(DO CRONISTA JURACY ARAUJO, CHEFE DA REPORTAGEM TURFISTA DA "GAZETA DE NOTICIAS")

GAIATA	— SENTINELA	— TINA	— 14
PICOTE	— REGALO	— PARACAMBI	— 14
L'INCONNU	— IMPATIENS	— BOUCANIER	— 12
BRISQUE	— RIVE GAUCHE	— OLIA	— 12
EL MAYOR	— OSSIAN	— BADUPRIN	— 23
GAR EL BAZAR	— SIGLA	— NIALUTE	— 12
APETRECHO	— DESPLANTE	— PAULIN	— 11
FLAMENGA	— BLACKLAND	— ELVANTE	— 24

ANO 80 RIO N.º 261

GAZETA DE NOTICIAS

SABADO, 12 - Novembro - 1955

O TEMPO

TEMPO — Instavel passando a bom

TEMPERATURA — Em elevação

VENTOS — De Sueste a Nordeste frescos

MAXIMA — 24,8

MINIMA — 18,9

Cen. Flores da Cunha

Por uma coincidência verdadeiramente simbólica, as duas figuras centrais do movimento legalista foram dois Generais: o General Teixeira Lott e o General Flores da Cunha. Um General militar, e um General civil. O velho Flores, com aquela têmpera gaúcha e aquele espirito ca-

valheiresco e romântico que lhe fizeram a legenda na politica brasileira, viveu um grande dia. Não dormiu e não comeu até ás quatro horas da tarde de ontem. Não descansou, enquanto não viu solucionada a crise. Ele encarnou, de fato, nas horas dramáticas que atravessou a Nação, a grandeza e a dignidade do Poder Civil. Ninguem teria conduzido melhor a Câmara dos Deputados nesta hora, do que o velho General Flores da Cunha. Se o General Lott foi o Condestável militar, ele foi o Condestável civil dos acontecimentos. Diante do bravo gaúcho, que aos 76 anos de idade demonstrou uma fibra de jovem, a Nação também se descobre agradecida e comovida.

DENTISTA

Tratamento de canais pelos métodos GROSSMAN e BADAN.

Serviço protético perfeito

DR. WILSON A. CINTRA

Consultas com hora marcada pelo telefone 42-3603, das 9 às 18 horas, diariamente

Assembléia, 32 S.º and. sala 501

Menezes Pimentel, Ministro da Justiça

O deputado Menezes Pimentel foi nomeado para o cargo de Ministro da Justiça. Trata-se de uma escolha que honra o governo do Presidente Nereu Ramos, pois o novo Ministro é um dos nomes mais ilustres da Camara Federal. O Sr. Menezes Pimentel, presidente do PSD do Ceara, é o mais prestigioso chefe politico de seu Estado onde mesmo seus piores adversarios lhe fizeram jamais qualquer restrição às qualidades de carater, honradez e cultura. Ex-Governador e ex-Interventor Federal no Ceará, o Ministro Menezes Pimentel é ainda um dos mais acatados juristas do País, sendo catedrático de Direito Romano na Faculdade de Direito do Ceara.

O General Zenóbio

Um dos nomes que concentraram mais vivamente as atenções populares, nos acontecimentos vitoriosos de ontem, foi o do bravo General Zenóbio da Costa. O General Zenóbio, cuja figura é um simbolo dos sacrificios que se impuzeram os nossos generais na defesa da legalidade, é também, por seu temperamento e por suas atitudes cavalheirescas e galhardas, um dos chefes militares de maior popularidade nos meios civis. Sua irrepreensivel lealdade pessoal e seu espi-

rito de solidariedade nas acirradas camaradas de farda, fizeram dele um dos elementos decisivos que atuaram ao lado e sob o comando do bravo General Teixeira Lott, na ação legalista das ultimas horas.

Mendes de Morais

O general de Exército Angelo Mendes de Morais, cuja nomeação [illegible] um dos altos nomes constantemente [illegible] golpistas, através [illegible] meios com que o procurava [illegible] o Côro Carlos Lacerda surgia como uma das figuras principais da ação patriótica do Exército nos ultimos acontecimentos. Com exemplar [illegible] de lealdade, bravura e eficiencia, o general Mendes de Morais impunha-se, por seu prestigio pessoal, numa das fatores da vitoriosa ação do general Teixeira Lott.

General Maurell

O general Maurell, a quem a Nação já deve o grande serviço de desarmar a farsa das cartas falsas divulgadas pela Maioria Lacerdista, foi um dos mais intimos colaboradores do general Lott, no

memoravel dia 11 de Novembro que assegurou a preservação da legalidade do Exercito e da manutenção da ordem legal. Ele era também um dos alvos preferidos do odio golpista, na campanha de desmoralização empreendida pelo Côro contra os altos chefes militares de nosso Exército.

General Odilo Denys

No verdadeiro Estado Maior que se formou em torno do general Lott, para a ação legalista da madrugada do dia 11, uma das figuras mais importantes foi, sem duvida o general Odilo Denys, cujo espirito de dedicação à ordem vigente era conhecido em todo o Exercito. Sua capacidade de articulação e seu grande prestigio pessoal no seio da oficialidade contribuiram elementos importantes para o exito das providencias tomadas pelas Forças Armadas.

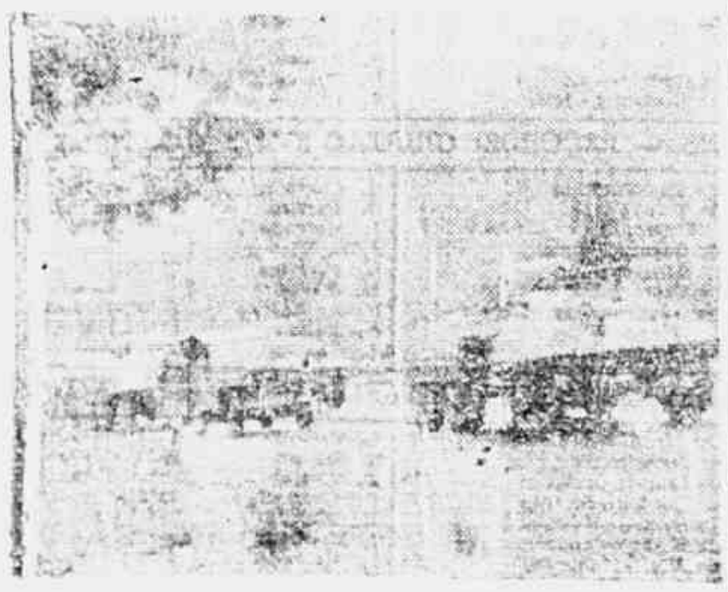

Os tanques da 1ª Região, na manhã de ontem, [illegible] força do Exército quando tomava posição

COMUNICADO DO GABINETE DO MINISTRO DA GUERRA

(BAIXADO AS 12 HORAS DE ONTEM)

O Ministro da Guerra comunicou às Regiões Militares e grandes unidades sediadas pelos diversos Estados que manteve ligação direta com os Comandos das 3a., 4a., 5a., 6a., 7a., 8a., 9a. e 10a. Regiões Militares, os quais se declararam solidários com o movimento de retôrno constitucional em curso. Outrossim já se manifestaram solidários os governadores de Minas Gerais, Território do Amapá, Bahia, Território do Acre. Reina calma em todo o país.

(a) *GEN. HENRIQUE BATISTA DUFFLES TEIXEIRA LOTT*

O "TAMANDARÉ" ATIROU NA FORTALEZA

O "Tamandaré", quando tentava [illegible] este porto trocou [illegible] tiros com a Fortaleza de Copacabana, não sendo ambos atingidos.

ESPERADA REAÇÃO ESTA MADRUGADA

Constava que o Marinha tentaria uma reação na madrugada de hoje, quando os navios que se encontram em fiel lealdade ao Governo constitucional.

O BRIGADEIRO TERIA IDO PARA O EXTERIOR

O brigadeiro Eduardo Gomes, que estava em São Paulo, onde tentava articular, com o general Juarez Távora, a chamada "ala dos coronéis" acaba, segundo se propala, de fugir para o exterior.

O "TAMANDARÉ" NÃO CONSEGUIU ENCOSTAR EM SANTOS

O "Tamandaré" tentou encostar no pôrto de Santos, para desembarcar o Sr. Carlos Luz, porém foi repelido a tiros.

Originais Decorações SOARITA Sugestões. - Preços moderados

Telefone 37-6963